AÑO SEGUNDO — Núm. 644 | PORTE PAGADO | Dirección, Redacción y Administración: AVENIDA DE MAYO 769 | Buenos Aires, jueves 29 de noviembre de 1917

Todas las cartas destinadas a la Redacción deben ser dirigidas al Director.

Como el diario no puede responsabilizarse por los manuscritos que se le envíen, ruega a los autores guarden copia de ellos.

Dirección Telegráfica: EPOCA, Buenos Aires

Teléfonos: Unión Telefónica 5194-95-96-97 98, 3685, 6586, 7126. Cooperativa Telefónica 3927-3928.

La Epoca

PRECIOS DE SUBSCRIPCION

CAPITAL

$ m/n. 5 m/n. 5 m/n. $ m/n.
Un mes 2. Tres meses 6. Seis meses 12. Un año 24.

PROVINCIAS

$ m/n. 5 m/n. 5 m/n. $ m/n.
1 mes 2.50 3 meses 7.50 6 meses 15 1 año 28

EXTERIOR

$ oro $ oro $ oro $ oro
1 mes 2.50 3 meses 7.50 6 meses 15 1 año 28
Número del día, 0.05. — Número atrasado (dentro de los 30 días), 0.20. — De fechas anteriores, 0.50.

LA EPOCA se envía directamente por correo a toda persona que lo pida, acompañando el importe correspondiente. Los pedidos de subscripciones para el interior de la República se atenderán por cualquier número de días a razón de 0.03 el ejemplar.

LEASE EN LA PAGINA FINAL LA INFORMACION DE ULTIMA HORA

29 DE NOVIEMBRE DE 1917

A "LA PRENSA"

Continúa "La Prensa" juzgando severamente las intervenciones actuales. Severidad explicable, quizá, por la ternura con que las contemplara en otro tiempo, cuando su concepto de las autonomías provinciales era mucho menos rígido que ahora. Porque con los principios de "La Prensa" ocurre lo que con las articulaciones del organismo animal: con el tiempo pierden su elasticidad.

Apresurémonos a hacer constar que no señalamos estas inconsecuencias del nombrado diario por darnos el particular placer de exhibir sus contradicciones. De ninguna manera. Es que existe la necesidad de hacer conocer de las generaciones actuales los orígenes de la doctrina que se les inculca desde ciertas tribunas editoriales. Es menester se sepa que con la misma entonación, con el mismo fuego, con el mismo acento oracular, descendía en otro tiempo desde las mismas tribunas una enseñanza radicalmente contraria a la que hoy se pretende atribuir como la verdadera doctrina de una flamante religión democrática. Las generaciones de hoy, poseen versiones defectuosas, unilaterales y truncas de la historia política argentina que compone nuestro más reciente pasado. Ignoran qué actitudes asumieron, qué conducta adoptaron en ciertos episodios asaz interesantes algunos oficiosos mentores actuales de su conciencia cívica, algunos severos censores de las inspiraciones políticas del Ejecutivo. Para esas generaciones, entonces, se hace necesario rehacer historia, lanzar una ojeada restrospectiva, descubrir, siquiera sea temporariamente, ese pasado inmediato tan lleno de interesantes sugestiones, tan colmado de enseñanza elocuente, a fin de que puedan confrontar hechos con hechos, principios con principios, actitudes con actitudes. "La Prensa" que se refiere constantemente al pasado, no ha de molestarse por que también volvamos los ojos al día de ayer. Cuando los diarios aspiran a ser una entidad espiritual rectilínea y unida en el tiempo, no pueden sentirse incómodos por un examen retrospectivo de su vida. Vemos y vimos a "La Prensa" tal como es y piensa actualmente. No está de más saber cómo era y sentía algunos años atrás.

Ya hemos visto que "La Prensa" sostuvo la primera presidencia del general Roca hasta en sus más luctuosas repercusiones sobre las autonomías provinciales.

Fácil es demostrar que el ferviente diario federalista de hoy ha sido más consecuente con su intervencionismo de antes que con otras diversas doctrinas políticas asomadas alguna vez a sus columnas.

Era presidente el doctor Juárez Celman cuando una banda de filibusteros, apoyada por el 4 de línea, llevó un brutal malón contra la provincia de Tucumán, gobernada entonces por un ciudadano íntegro y altivo: el señor Juan Posse.

Fué ese un episodio bochornoso: un verdadero salteamiento llevado a cabo contra un estado argentino para castigar la dignidad del gobernante rebelde a entrar por el aro de la famosa "adhesión incondicional". "La Prensa" aplaudió ese inaudito malón federal que dió en tierra brutalmente con la autonomía de una provincia. Continuemos.

Era presidente el doctor Figueroa Alcorta y gobernaba la provincia de Corrientes el doctor Juan Esteban Martínez, ciudadano respetable y calificado. Pero ese gobernante resistía a la política llamada de la "reacción". Y allí fué un barco de la armada cargado de armas de la nación, para proveer de elementos a una expedición sediciosa preparada y avituallada en el territorio del Chaco con la anuencia federal. Y allá fué en seguida un general de la nación, facultado para reproducir en Corrientes las célebres "dragonadas" si ello hubiera sido necesario a su cometido. Cayó el gobierno del doctor Martínez bajo la manotada nacional; perdiéronse las armas adquiridas para la defensa del país y el organismo federal de la república quedó mutilado y manando sangre por la cruenta mutilación.

¿Qué hacía, qué decía, entonces, "La Prensa"? Callaba.

De tal jaez eran las intervenciones que "La Prensa" aplaudía o sustentaba con tácita aquiescencia.

¿Cómo son, qué principio las inspira, de qué medios van provistas las intervenciones que actualmente impugna el mismo diario, inflamado de furor cívico? Veámoslo.

Son delegaciones de un poder federal de puros orígenes democráticos; se apoyan en los principios de la constitución; llevan una finalidad reconstructiva de democracia expresamente declarada; están formadas por ciudadanos civiles, provistos de la sola autoridad que les confiere el Ejecutivo; sin que un soldado, un fusil, un tiro del ejército nacional sea distraído para escoltarlos y con el fin de avasallar la resistencia provincial.

Pero "La Prensa", que aplaudía las sangrientas intervenciones del pasado, zarpazos federales que solían ser el corolario de asonadas revoltosas, censura con las más acres expresiones de su vocabulario las intervenciones constitucionales, requeridas por la reparación institucional anhelada por el pueblo, que envía a las provincias, sin más armas que la ley, el presidente Irigoyen. ¿Cuándo era sincera "La Prensa" ¿Cuándo estaba en la verdad?

No nos interesa la respuesta. Sólo queríamos confrontar actos y doctrinas para ilustrar el criterio público.

SORPRESAS

Anota alarmada "La Nación" la sorpresa que ha producido los decretos de intervención, que presenta al presidente, según ella, no como el alto magistrado inspirado en conceptos de gobierno, sino como el caudillo apasionado que vive el ambiente de los comités.

Lo que sorprende es que "La Nación" y los restos dispersos del régimen creyeran o aparentasen creer que el presidente Irigoyen, llevado a la primera magistratura del país, había de limitar su presencia y acción en la Casa de Gobierno, a firmar órdenes de pago, dormir la siesta que sus antecesores cuidaban tanto de practicar, y sostener a los gobiernos usurpadores de la soberanía popular.

La casta privilegiada e intelectual, que nos honra con los productos de su ingenio desde las columnas del viejo diario, da muestras de una ingenuidad que asombra verdaderamente, creyendo que un presidente, que una mayoría abrumadora del país llevara al alto sitial en nombre de la reparación nacional, había de contemplar impasible, que los gobiernos detentadores siguieran cometiendo sus acostumbrados abusos y atropellos.

La intervención a Corrientes, reclamada como una necesidad impostergable, la ha decretado el presidente, con el mismo concepto que ha decretado y que decretará cuantas sean necesarias para restablecer en todo el país el imperio de las instituciones.

Corrientes, desde muchos años atrás, viene siendo la piedra de escándalo en la vida nacional, pues en ningún estado argentino se consumaron con más impudicia por los círculos oficialistas, pactos vergonzosos de repartijas, en las que hasta la justicia fué objeto de adjudicaciones tenebrosas.

No basta a los gobernantes para disculpar sus extravíos y debilidades invocar prendas personales más o menos dignas de consideración, porque lo que se refiere a la vida privada no puede echarse en la balanza para pesar la justicia de los juicios que se hagan sobre su gestión pública, y el gobierno del doctor Loza ha sido la expresión más acabada de la incapacidad en todos los órdenes.

En cuanto a la de Mendoza, la intromisión desvergonzada de su ex gobernante en todos los trapicheos electorales y los atentados de todo linaje que se han cometido bajo su gobierno, justifican las medidas reparadoras que ha tenido que adoptar el presidente para asegurar a esa provincia el goce pleno de sus instituciones. Y no es una afirmación antojadiza la que se ha hecho de crímenes oficiales, pues se han publicado verdaderas tablas de sangre, que ponen de relieve los métodos del régimen.

Tiene razón "La Nación", hay más de una Sierra Morena del régimen que el presidente tendrá que operar. Así lo exige la salud de la república.

Otros tiempos, otros hombres

La comparsa se despacha hoy a su gusto en telegrama al ex gobernador de Mendoza.

El mismo cliché que en los dirigidos a Corrientes: torpe agravio, atropellos inauditos, autonomías avasalladas, mandatarios mártires, indignación de los manes de nuestros antepasados, etc., etc.

Sólo tenemos que anotar una diferencia en lo que se refiere a los firmantes, comparados con los anteriores telegramas. En el del día, los protestantes son más homogéneos, más viejo régimen. Parece que la pesta milagrosa de hacinados se va haciendo difícil. Desde ayer llueven las rectificaciones y pronto habrá temporal.

Y esas firmas al pie del telegrama, despiertan recuerdos y actitudes de otros tiempos, contrastando la mansedumbre de otra hora con las sagradas indignaciones del presente.

¡Cuánta mudanza en un día! Llorarán sobre las ruinas de su propia obra y no piensan que si se ven hoy en la pobreza es porque, como los hijos de mala cabeza, han tirado a la calle el fruto del trabajo de sus mayores.

¡No volverán ya las oscuras golondrinas! Los tatuados por la opinión, no podrán borrar el estigma. Tiene que cumplirse la ley inexorable de la desaparición. La democracia marca nuevos rumbos y otros hombres y otras costumbres políticas tendrán que reemplazar a los desacreditados sistemas que hasta ayer pesaran en los destinos del país.

CARGOS GRATUITOS

Con una reprochable despreocupación por la verdad, "La Prensa" de hoy, ocupándose de las excursiones que efectúa el interventor federal de Buenos Aires, dice que esos viajes resultan una carga para el erario. Es un cargo completamente gratuito. Tanto el interventor, como los funcionarios de la intervención y las personas que suelen acompañarlos, pagan de su bolsillo particular, los pasajes, gastos de viaje, de estada, etcétera, no ocasionando ni un centavo de gasto a la administración.

Es fácil comprobar esto y conjuntamente, la mala fe de los que propalan versiones como la del colega.

EL CISMA

Era de suponer que los parlamentarios socialistas, una vez conocido el resultado favorable del voto general del partido, se entregarían al reposo, a gozar tranquilamente de su discutible triunfo. No ha sucedido eso, sin embargo. Los oligarcas continúan en actividad y, lo que es peor en actividad agresiva. Se han resuelto a no tomar descanso hasta que hayan eliminado del partido a todos aquellos elementos que no les sean incondicionalmente adictos. Al pronto cumplimiento de esta resolución dedican todas sus energías. Con ese fin se han dedicado a ahondar las diferencias existentes en el seno de la agrupación, dando pruebas de una intransigencia reñida con las doctrinas de tolerancia y progreso que dicen profesar. La división socialista es cada día mas grande. El cisma cunde como la mala yerba, haciéndose de momento en momento más importante. Y son los oligarcas los que más empeño ponen en esta tarea disolvente. Es que ellos prefieren ser jefes de un partido empequeñecido, pero que les responda a ciegas, a ser simples adherentes a una agrupación poderosa. Estos minúsculos Maquiavelos locados de guarismo se han consagrado a la labor de dividir para vencer. Las expulsiones y los escándalos provocados por su espíritu ajeno a toda conciliación, están a la orden del día. Nada les importa que la entidad política de que forman parte vaya viendo sus filas disminuídas. "Pocos, pero buenos" parece ser su divisa. Y en efecto están quedando pocos, pues los que no son expulsados se separan por su propia voluntad: no tienen ánimo para andar solos y ser socialistas a secas y andar en grupo y ser siervos de una oligarquía merecedora de una enérgica adjetivación. Mientras tanto, gracias a los esfuerzos de los disgregantes, la agrupación es un caos. Cada uno tira por su lado y los que unos llaman "aferrados" los otros consideran una asonada galvanizada de más de un derecho indiscutible. El socialismo está tan dividido que se puede afirmar que se halla en disolución. El partido socialista es un cuerpo enfermo al cual los llamados a asistirlo quieren curarlo en inyecciones tóxicas. No está lejana su descripción definitiva.

Las intervenciones

"La Prensa" y "La Nación" conjuntamente con un grupo de "notables", según propia consagración, se han dedicado a encomiar los desplantes póstumos de los gobernadores que las intervenciones desplazan y a criticar con toda acritud los términos de los decretos dictados por el ejecutivo nacional. De ahí que las palabras "autonomía" y "vasallaje" vibren en artículos y telegramas, juzgando la conducta del gobierno con conceptos calumniosos y falseando la historia bien conocida del "régimen" que provoca las actitudes federales.

Ni "La Prensa" ni "La Nación" ni el coro de lloronas que empapan de lágrimas las ruinas de aquellas falsas autonomías que se habían creado para comodidad de los gobernadores amigos, podrán modificar el criterio que el pueblo se ha hecho del mismo concepto que el gobierno radical tiene de las intervenciones.

La que actúa en Buenos Aires es la demostración más elevada de principismo que ha dado la política presidencial. En el primer caso argentino, cuando propone el interventor, lo exime bajo el sistema hasta ahora por el partido conservador, a intervención ha actuado en fuerza, sea demostrando ineptitudes de aplicación, amparando únicamente en el poder, ocupando largo tiempo la capital de los resortes en manos de los mandones del régimen, esperando que con el poder material en la mano, pudieran una provincia pedir la aprobación de la opinión nacional. Se habló una vez en la legislatura, durante varios días en La Plata, causando protestas y escándalos de policía, lo mismo que hubo en el congreso nacional en largo período de condenaciones: los damnificados apelaron sus amarguras a cablegramas de una constitucionalismo político pero dejaron su alegato [illegible] y de esto no se alzó en la provincia de Buenos Aires una voz [illegible] para las indignaciones [illegible] los legisladores del "régimen" y [illegible] connivencia la oposición [illegible] tes del despecho contra la [illegible] ción, los pueblos bonaerenses recibían con entusiastas demostraciones populares al interventor. La intervención había llevado al pueblo una [illegible] el pueblo arrodillado, elogiaba la [illegible] nación, manifestaba en un [illegible] se hubiera colectado [illegible] entonces contentos [illegible] nación. Ante el [illegible] apoyar, que se rompiera en cada una de la intervención, "La Prensa", "La Nación" y sus adeptos [illegible] guardar silencio [illegible] el fracaso de [illegible] inspiraciones. [illegible] que lleva la [illegible] no se ha producido [illegible] La única nota de [illegible] ha tenido que [illegible] vencido, no por la intervención, sino por el pueblo, la sola presencia, precisamente, por un contraste de valor, uno de los tantos que la tolerancia del gobierno [illegible] sus puestos.

Y tal es el [illegible] intervenciones [illegible] radoras que el [illegible] a las provincias. [illegible] con el honor [illegible] de diarios y políticos [illegible] por ideas y [illegible] al mismo tiempo, los pueblos se [illegible] al paso de los interventores que llevan a las provincias el principio de la fuerza moral que ha de libertarlos de sus viejos y largos cautiverios. Mendoza acaba de responder con elocuencia a las casi cómicas aposturas del gobernador Alvarez y sus acólitos del periodismo y la política en derrumbe. Ahora, hay diarios,—"La Prensa" entre ellos—que afirman cínicamente que en las provincias intervenidas no hay atentados a la libertad: diariamente llenamos las columnas de LA EPOCA con los concretos acusadores del "régimen" y que son al mismo tiempo una sanción cumplida de los términos fundamentales del decreto. Invitamos al diario nombrado a levantar uno solo de esos cargos. Pero no lo hará. Diarios y propincuos de las situaciones que van cayendo sin ruido, significando sus caídas, no con gestos sino con maneras trágicas, insistirán en la calumnia en los casos de Corrientes y Mendoza, como en el de Buenos Aires; es su programa, está en sus intereses y en la falacia de sus ideales. Pero en cambio, la opinión de cada provincia, repetirá como en Buenos Aires, sus amplias sanciones a la política del gobierno, y éste con el valor moral de tanto apoyo, insistirá en ella, sin que la jactancia de sus enemigos reunidos en tembloroso conjuro, lo desvíen por un momento de su conducta política, que como ayer dijimos, responde a una orientación democrática en perfecta armonía con la constitución nacional y con las aspiraciones ciudadanas. Vendrán después, los grandes y libres pronunciamientos pedidos por los interventores, y la república habrá ganado de un salto el camino perdido en treinta años de apostasía.

Con el ministro de Hacienda

Visita de gerentes de Bancos

Hoy a medio día concurrieron al despacho del ministro de hacienda, los gerentes de los Bancos Español del Río de la Plata, Británico, Londres y Nuevo Italiano.

El doctor Salaberry conferenció con ellos largamente.

Intervención a Córdoba

DECRETO DEL P. E.

SUS FUNDAMENTOS

Manifiesto del Dr. Daniel J. Frías

El poder ejecutivo nacional ha creado esta tarde el esperado decreto según el cual se interviene la provincia de Córdoba, con objeto de resolver el conflicto pendiente después de la clausura de la legislatura.

La nueva designación, recaída en la persona del doctor Daniel J. Frías, como las producidas en los otros casos, da a entender claramente la intención de ceñirse a los propósitos de gobierno federal, ateniéndose una vez más al espíritu de imparcialidad y serenidad que ha inspirado dichos actos.

El interventor doctor Frías [illegible] del departamento [illegible] ha ocupado [illegible] en diversas [illegible] para [illegible] en la [illegible] Diputados [illegible] Justicia [illegible] la Cámara [illegible] a fines de [illegible] a [illegible] Córdoba [illegible] [illegible] [illegible]

Agitaciones obreras

La huelga en los frigoríficos de Buenos Aires

Encuentro sangriento

LOS CONFLICTOS FERROVIARIOS

EN EL CENTRAL CORDOBA Y LA COMPAÑIA GENERAL

Informaciones diversas

El conflicto huelguista producido en los frigoríficos de La Plata se ha intensificado durante las últimas 24 horas, extendiéndose en forma considerable.

Reducida la huelga, en un principio, casi exclusivamente al "Armour", pensábase que el movimiento no alcanzaría mayores proporciones. Sin embargo, ayer alcanzó el paro al Swif, generalizándose, dijéramos, en ambos establecimientos, al punto de creerse que la suspensión de los trabajos se haría total.

Las faenas, por la actitud de los peones de playa que no quisieron tomar tarea, se paralizaron notablemente. Y en la tarde, prodújose el primer hecho de sangre, habiendo los obreros dejado su actitud tranquila, para tomar una de violencia harto deplorable, por cierto.

En efecto, después de realizarse por los huelguistas una asamblea en un terreno baldío que existe en las calles Valparaíso y Génova de La Plata, donde hicieron uso de la palabra varios oradores, a las cuatro de la tarde se formó una columna que tomando por la calle Montevideo, se dirigió a los frigoríficos.

Al llegar al cruce de la calle Londres, un piquete del escuadrón de seguridad les exigió que disolvieran la columna, orden que no quisieron acatar los obreros. Entonces se dió un toque de clarín, haciéndose una descarga al aire, para intimar a los huelguistas. Esta medida dió por resultado que la columna se detuviera, mas en el deseo de substraerse a la acción policial, un grupo huyó hacia la calle Nueva York, que fué atajado por un pelotón de marinería encargado de resguardar los portones de entrada a los frigoríficos.

En estas condiciones como los obreros siguieran avanzando, la marinería hizo varias descargas, hiriendo a Luis Gargiulo y Luis Alí, el primero en forma grave y el segundo de manera que si bien es de cuidado, no hay porque temer un desenlace fatal. Resultaron además, también varios contusos.

En la mañana, se había producido en la estación de La Plata un choque entre un grupo de obreros que se dirigían a los frigoríficos y los huelguistas. Aunque se cambiaron varios tiros, no hubo ningún herido ni contuso que lamentar.

En el frigorífico Sansinena de Bahía Blanca, también se declararon ayer en huelga doscientos operarios. Estos solicitan un aumento del 25 al 30 o|o en sus jornales y están resueltos a intensificar el movimiento si la empresa no satisface sus aspiraciones.

En el Central Córdoba—

En la sección de Rosario de esta empresa la huelga, hasta el momento en que escribimos, permanecía en el mismo estado. Solamente ocurrió como novedad digna de apuntarse el haberse plegado al movimiento, según lo informó anoche la secretaría de la Federación, el personal de tracción de la sección Rosario a San Francisco. Esta actitud de dichos obreros obedece a motivos de solidaridad y es un explícito desobedecimiento a las órdenes impartidas por La Fraternidad.

El ministro de obras públicas, doctor Torello, quien interviene para solucionar el conflicto, lo hace exclusivamente en lo que se refiere a la reincorporación del personal cesante. No efectúa ninguna gestión en lo relativo a la suspensión de las acusaciones hechas por la empresa ante la justicia, contra algunos telegrafistas y jefes de estación, por considerar que se trata de hechos ajenos a su jurisdicción.

En la Compañía General—

El paro por el personal de tracción, tráfico y movimiento de la sección Zapiola de la Compañía General, iniciado anteayer, ha continuado dificultando los servicios de estas líneas urbanas, especialmente en lo que al trasporte de carga se refiere, que se halla paralizado.

Como lo informamos en nuestra edición anterior, los obreros alegan falta de cumplimiento de las disposiciones del reglamento de trabajo por parte de la empresa. Y han resuelto no volver al trabajo hasta que se les conceda cuanto solicitan.

En el día de hoy, el ministro de obras públicas se ocupó detenidamente de este asunto, conferenciando al respecto con el representante de esa empresa.

El doctor Torello ha dispuesto el restablecimiento de esos servicios, fijando un plazo de 48 horas para que la Compañía readmita el personal que había abandonado el trabajo y que contrariamente a lo convenido entre el representante de la empresa y el ministro, había sido reemplazado por personal adventicio.

Los obreros y las empresas—

En la entrevista celebrada entre el doctor Torello y tres delegados de la Federación Ferroviaria, se trató de la situación planteada con motivo del movimiento huelguista en la sección Rosario del Central Córdoba.

Los representantes de la Federación hicieron algunas consideraciones al ministro sobre dicho punto, y éste les manifestó que el señor Cabrera le había declarado que la empresa daría por terminado el conflicto, siempre que el personal tomase inmediatamente de nuevo el servicio y cumpliera con el decreto de reglamentación del trabajo.

También se trató del conflicto de Tafí Viejo, habiendo prometido el ministro enviar a Tucumán una persona de toda confianza para que estudie los fundamentos de las quejas de los obreros.

En el Oeste—

La empresa del Oeste con motivo de las comunicaciones que los operarios de diferentes secciones, han enviado a la Federación quejándose de la forma en que se liquidarán en este mes los aumentos de sueldos, ha manifestado que no ha opuesto los inconvenientes de que se habla.

La empresa dice que el aumento global de 10 o|o ofrecido sobre la base de los sueldos y jornales de agosto ppdo. hasta 300 $, fué aceptado por intermedio del poder ejecutivo, y de conformidad éste acordó distribuirlo entre los empleados y obreros cuyo salario no exceda de 260 $. Con objeto de que la distribución favoreciese al personal con menor sueldo, ésta fué librada a juicio del poder ejecutivo, que hasta la fecha no ha resuelto la forma cómo ésta se llevará a efecto.

Agrega luego que la dirección de ferrocarriles, que tiene a estudio la forma de distribución, ha consultado a la empresa, por medio de una comunicación recibida el martes, si considera conveniente acordar en forma provisional un aumento de 10 $ a cada empleado u obrero. Esta forma, aparte de no ser definitiva ni proporcionalmente ventajosa para los salarios menores representa en total un aumento de 12 o|o.

Como el primer mes de todo aumento—termina—debe ingresar en la caja nacional de jubilaciones de empleados ferroviarios, el personal no tiene por qué sentirse descontento, toda vez que en las planillas de diciembre se podrá liquidar lo que les corresponde por ese concepto desde la terminación de la huelga, siempre que la dirección de ferrocarriles indique la forma de distribuir el aumento.

Información del Rosario—

ROSARIO, noviembre 29 — La huelga recientemente declarada en el Central Córdoba tiende a asumir proporciones que no se esperaban, pues esta tarde es posible que se decrete el paro general en toda su línea.

Los obreros han presentado el siguiente pliego de condiciones: 1.o Desistir de toda acusación sobre los presos; 2.o Que los presos que salieron bajo fianza sean readmitidos al trabajo; 3.o Que se les pague a los obreros todos los días que pierdan por el actual movimiento; 4.o Que el personal tomado durante la huelga sea despedido.

La Fraternidad se ha comprometido, si hoy a las 2 de la tarde la empresa no resuelve o toma medidas satisfactorias para los obreros, plegarse al movimiento actual.

Un delegado de la Compañía General declaró a sus compañeros que están ya listos y dispuestos a prestar su cooperación a los ferroviarios del Central Córdoba cuando éstos lo soliciten.

El superintendente de tráfico del Central Córdoba me declaró en una entrevista, que los obreros no se presentaron ayer a las siete de la tarde a reanudar el trabajo, como lo disponía el aviso fijado, y por lo tanto, han procedido a reemplazar el personal, llevándose a cabo esta tarea en forma lenta pero con selección. Hasta esta mañana a las 12 el tráfico de trenes realizóse como de costumbre, creyendo el señor Ortega que esta tarde la empresa se verá obligada a suspender algunos trenes, pues le consta que entre los maquinistas y foguneros, muchos están por prestar ayuda a los obreros pertenecientes a la Federación, si bien otros no participan ni simpatizan con el movimiento.

Me he entrevistado con los miembros de la comisión directiva de los obreros del Central Córdoba, consiguiendo las siguientes declaraciones: esta tarde, a las 2, el personal de máquinas se adherirá al movimiento no habiendo hasta ahora la empresa contestado nada a la petición de los huelguistas. Cada día que pasa añadieron, se afirma más el propósito en los obreros de no volver al trabajo como consecuencia de que la empresa no quiere renunciar a procesar a muchos de sus empleados. Todos, dijeron, estamos compenetrados de que la empresa sólo quiere hacer represalias persiguiendo y amenazando a los obreros con tretas judiciales aconsejadas por sus abogados en esa capital. Sabemos terminaron diciéndome, que la empresa hoy en día recurre a esos procedimientos de sus abogados creyendo dominar a los obreros con el espectro de la cárcel puesto que ya no cuenta como en otros tiempos de ficticia y aparente justicia y democracia con la ayuda incondicional de los poderes públicos. La huelga de la Refinería Argentina quedó terminada por voluntad de los mismos obreros.

Ultimas informaciones de Santa Fe—

ROSARIO, noviembre 29. Como anunció en el telegrama anterior, hoy a las 2 de la tarde deberían plegarse al movimiento huelguista del Central Córdoba los maquinistas y foguistas de esta empresa, haciendo causa común con los obreros de la Federación Obrera Ferrocarrilera.

Según informaciones de la superintendencia de tráfico del Central Córdoba, la mayor parte de los maquinistas y foguistas se presentaron como de costumbre, a tomar trabajo. Pero, según esas mismas informaciones, existen muchas divergencias entre dicho gremio respecto de la huelga, creyendo la empresa que hoy el mencionado personal trabajará, habiendo fracasado por consiguiente las gestiones realizadas por los obreros de la huelga ante los maquinistas y foguistas del Central Córdoba.

La huelga en la Compañía General—

En la dirección general de ferrocarriles se recibió, a la una de la tarde, la siguiente comunicación oficial con respecto al estado de la huelga en la Compañía General de Ferrocarriles:

Continúa en el mismo estado la huelga del personal de la sección Tapiales de este ferrocarril.

Trenes de pasajeros — Hoy se han corrido los trenes 112, de Buenos Aires a La Niña; 2, de Rosario a Buenos Aires; 104, de Navarro a Buenos Aires, los cuales siguen su marcha normalmente. Esta mañana ha llegado el tren número 116, de General Villegas a V. de la Plaza, que había salido anoche de dicho punto. Esta tarde saldrá para Navarro el tren número 105.

En el servicio local han corrido esta mañana los trenes 27, 29, 32, 34 y [illegible], entre B. Aires, Tapiales y González Catán; esta tarde correrán entre los mismos puntos los trenes 12, 19 y 31.

Trenes de carga — Se han corrido esta mañana dos trenes de carga hasta Villars, de donde regresarán otros dos esta tarde; además se correrá un tren especial de carga de La Parada a Buenos Aires.

Esta noche, si no se producen nuevos inconvenientes, saldrán de Buenos Aires tres trenes de carga de horario.

Se aceptan toda clase de cargas en las estaciones de esta línea, salvo la hacienda.

El ministro de obras públicas resolvió hoy intervenir en el conflicto pendiente entre la empresa y sus obreros, recomendándola a reanudar sus servicios en forma regular dentro de un plazo que vence mañana a las 12 de la noche, si antes no consigue llegar a un acuerdo conciliatorio con sus obreros.

He aquí la comunicación ministerial dirigida a la empresa con la resolución recaída en el pleito pendiente entre la empresa y sus obreros por la cual se intima a ésta la reanudación del tráfico:

Para su conocimiento y demás efectos transcribo a usted las siguientes resoluciones: "Buenos Aires, noviembre 2 de 1917. Vuelva a la dirección general de ferrocarriles para que por los medios de que dispone, proceda a investigar los hechos denunciados por la sociedad de maquinistas La Fraternidad, contra la Compañía General, y dado el carácter de represalia que se le atribuye contra parte del personal que estuvo en huelga; y en lo que se refiere al personal adventicio tomado a su servicio por la empresa, en los días de la huelga, contra lo expresamente convenido por el ministerio con el representante de la misma señor Nash, de no tomar otro personal que a ese fin se le facilitaron como a otras empresas, mecánicos del ministerio de marina para dirigir las locomotoras de los trenes de abastecimiento de la capital que pudieran correr, [illegible] que dentro del término de cuarenta y ocho horas regularice la situación del personal substituído por el adventicio reponiéndolo en los puestos que desempeñaba antes de la huelga. Fdo.: Torello." Noviembre 28 de 1917. Comuníquese a la Compañía General de FF. CC. en la provincia de Buenos Aires la precedente resolución intimándosele su cumplimiento en el plazo de 48 horas. Hecho, pase a la sección para que informe al expirar el plazo acordado y para que efectúe la investigación correspondiente.— Firmado: E. Sagasta."

Es casi seguro que la empresa llegará a un acuerdo conciliatorio con sus obreros de la sección Tapiales, acordándoles lo que éstos solicitan en el petitorio que le dirigieron antes de decretar el paro, puesto que los puntos contenidos en él están enmarcados dentro de las disposiciones del reglamento que acaba de dictar el ejecutivo.

Llegada del doctor Osma

En las últimas horas de la tarde de ayer, según lo anunciamos oportunamente, llegó a ésta el ministro plenipotenciario del Perú, en el Brasil, doctor Felipe de Osma y Pardo.

Doctor Felipe de Osma y señora

Con este motivo, reunióse en la estación del Pacífico una selecta concurrencia de caballeros peruanos, entre lo que se destacaban el doctor Augusto Durand, plenipotenciario en la Arentina; el secretario de la legación, doctor González Prada; don Manuel Elías Bonnemaison, y otros más.

El señor Osma permanecerá pocos días en Buenos Aires y solicitará una audiencia del ministro de relaciones exteriores.

El asunto Malvy

ANTECEDENTES DEL CASO

Su envio a la Alta Corte

Los cablegramas de París, en estos últimos días, han venido trayendo repetidas alusiones al complicado asunto de Bolo Bajá, cuyas ramificaciones alarean, no sólo el parlamento francés, sino determinados núcleos gubernativos de la república, habiendo llegado a afectar a un consejero de la corte de casación, M. Mornier, a quien se le acaba de desaforar por sus [illegible] a M. Antroni [illegible] ministro de lo interior del ministerio Ribot M. Malvy, a quien la cámara ha resuelto a comparecer ante la alta corte y, ahora, al político italiano Cavallini, como antes al senador francés M. Humbert.

Un despacho de hoy indica que la cámara francesa de diputados aprobó por 518 votos contra sólo 2, el despacho de la comisión dictaminadora del envío de Malvy ante la corte.

Y que el "premier" Clemenceau ha explicado que la demora en los sumarios d'bése al descubrimiento de nuevos elementos de acusación, no se sabe si contra las personas sindicadas, o contra otras nuevas.

Rememoremos algunos antecedentes. Hace unos cuatro meses, empezaron a difundirse en Francia ciertos rumores sobre intervención de agentes alemanes en la prensa y en las altas esferas políticas del país. Una de las consecuencias de esta campaña fué la renuncia de Malvy, seguida de la caída del gabinete Ribot.

Fué el mismo Clemenceau quien, el 24 de julio, atacó en la cámara al antes mencionado ministro del interior, acusándole, no directamente de traidor, sino de apañar a los traidores. Era M. Malvy, personaje de filiación socialista, el único ministro perdurabilizado desde 1914, a través de todos los cambios políticos ocurridos durante la guerra en Francia.

Lo concreto de la imputación referíase a ciertos tratos de Malvy con el periódico semianarquista "El Bonnet Rouge".

Pocos días después, Duval, gerente de la mencionada hoja fué arrestado en la frontera suiza, llevando consigo un cheque alemán por valor de 20.000 dólares. Duval se trasladaba a la vecina república gracias a la especial protección de Malvy, que le otorgó un pasaporte, a pesar de ser persona sospechosa.

Con el arresto de Duval inicióse el famoso caso de Almereyda, que era colega de éste, quien, a su vez, era propietario y redactor de "Bonnet Rouge". El susodicho Almereyda, conocido también con el nombre de Vigo, era además amigo de Malvy y su periódico tenía índole pacifista, mientras el mismo figuraba como ultraradical.

Arrestados Duval y Almereyda, recayó en ambos la imputación de traidores.

Malvy, acusado asimismo de traición, renunció, según dijo, para refutar a sus calumniadores; y el partido socialista le declaró su apoyo, restándoselo al gabinete. Mientras tanto, Almereyda apareció estrangulado en su celda, cumpliéndose el misterio.

El 31 de agosto, "Fígaro" anunció que el instructor capitán Bouchardon había descubierto que el pachá Bolo Bajá era el [illegible] de los traidores [illegible]

[illegible]

Mientras tanto, Malvy atacaba en la cámara a sus acusadores, sobre todo contra León Daudet, hijo del novelista Alfonso, y editor de "L'Action Française", órgano de los conservadores y a quien luego se sindicó de conspirar a favor de la restauración monárquica.

Examinado el caso Malvy en consejo de ministros, se declaró infundada la acusación; y el "premier" M. Painlevé así lo anunció en la cámara. Este manejo tendía a procurarse el apoyo de los socialistas y así pareció al principio. Mas, ya sabemos que los socialistas contribuyeron rehacios, y que ha sido Clemenceau "qui rit le dernier".

Caído el ministerio Painlevé, Malvy que, en demanda de vindicación, había pedido ser juzgado por la nación, presentándose para el caso ante el comité de treinta y tres miembros del parlamento, que conoce de su asunto desde el desafuero, vió rechazada esa proposición, por inadmisibilidad del recurso dentro de la legislación actual.

En cambio la comisión propuso el sometimiento de Malvy a los tribunales: que es lo que acaba de resolver la cámara de diputados.

En el Ministerio de Agricultura

Los gerentes de los frigoríficos Armour y Swiff

Citados por el ministro de agricultura, doctor Pueyrredón, concurrirán esta tarde a su despacho oficial los gerentes de los frigoríficos Armour y Swiff. El propósito del ministro, es cambiar ideas acerca de la huelga que se ha producido totalmente entre los obreros que trabajan en el primero de los establecimientos citados y parcialmente en el segundo, e indicarles alguna forma de arreglo, factible de avenir a las partes.

LOS FERROCARRILES ARGENTINOS

Producto aproximado del tráfico ferroviario desde el 1.o de julio de 1917 hasta la semana que terminó el 24 de noviembre de 1917, comparado con igual período de tiempo de los años 1915 y 1916:

Ferrocarriles	Kil. en explotación 1917	PRODUCTOS (Oro sellado): de la semana que terminó el 24 nov. 1917	Diferencias 1915	Diferencias 1916	PRODUCTOS TOTALES: desde el 1.o de julio 1917	Diferencias 1915	Diferencias 1916
Sud de Buenos Aires	6.102	624.960	30.240	25.280	8.917.760	685.440	1.895.040
Oeste de Buenos Aires	3.049	246.862	**35.266**	35.266	8.682.775	**1.271.611**	**1.901.364**
Buenos Aires al Pacífico, G. O. Argentino, B. Blanca y N. O., Villa María a Rufino, Trasandino Argentino	5.689	468.720	105.840	70.560	6.587.280	1.884.960	2.298.240
Provincia de Santa Fe	1.911	129.360	33.000	31.240	2.631.440	149.185	192.440
Cía. G. P. de Buenos Aires	1.267	82.779	16.259	21.058	1.258.125	24.350	350.409
Central Córdoba	1.939	176.904	55.440	50.964	2.974.104	369.180	333.618
Central de Buenos Aires	405	33.653	6.781	7.060	556.668	44.559	73.292
Rosario a P. Belgrano	800	26.840	9.240	5.280	520.408	21.736	65.560

NOTA: Las diferencias en negrita son a favor del año que encabeza la columna.

NOTAS GRAFICAS DE LA GUERRA

Una corrección de nuevo género infligida a los Alsacianos

El reciente bombardeo aéreo de Colmar, causó importantes destrozos en la ciudad. El hecho es conocido y se ha confirmado en todas partes. Pero lo que queda demostrado ante todo, es que no fueron causados por las bombas de los aviones aliados, sino por los disparos de la artillería antiaérea aleman. Mientras las bombas sólo cayeron en tres sitios, los shrapnels antiaéreos cayeron en toda la ciudad.

La población de Colmar, justamente emocionada por esta intensificación inesperada del bombardeo, acusa sin rodeos a la artillería alemana de haber hecho llover intencionalmente sobre la ciudad más shrapnels que los exigidos por las necesidades de la defensa.

El corresponsal de la "Gazette de Lauzanne" en Basilea, señala que la tensión que actualmente existe entre los habitantes de Colmar y el alcalde prusiano, el doctor [illegible]bach, no es ajena a este nuevo género de corrección. El alcalde se ha acordado indudablemente del [illegible] apóstrofe del Kronprinz, que pronunció cierto día en pleno tiempo de paz: "Immer, feste druff", que significa: "Duro con ellos, sin tino bear".

Las autoridades militares [illegible]

[illegible]

Carta de París

El saneamiento continúa sin descanso — La espía de lujo Mata-Hari muere como una bella — Un artista magnífico. Degas, su vida y su obra — Cómo Francia rogó por el alma de Guynemer.

[illegible]

Artillería inglesa atravesando una ciudad bombardeada, para tomar posiciones

[illegible]

Un gran hombre que comienza a molestar

[illegible]

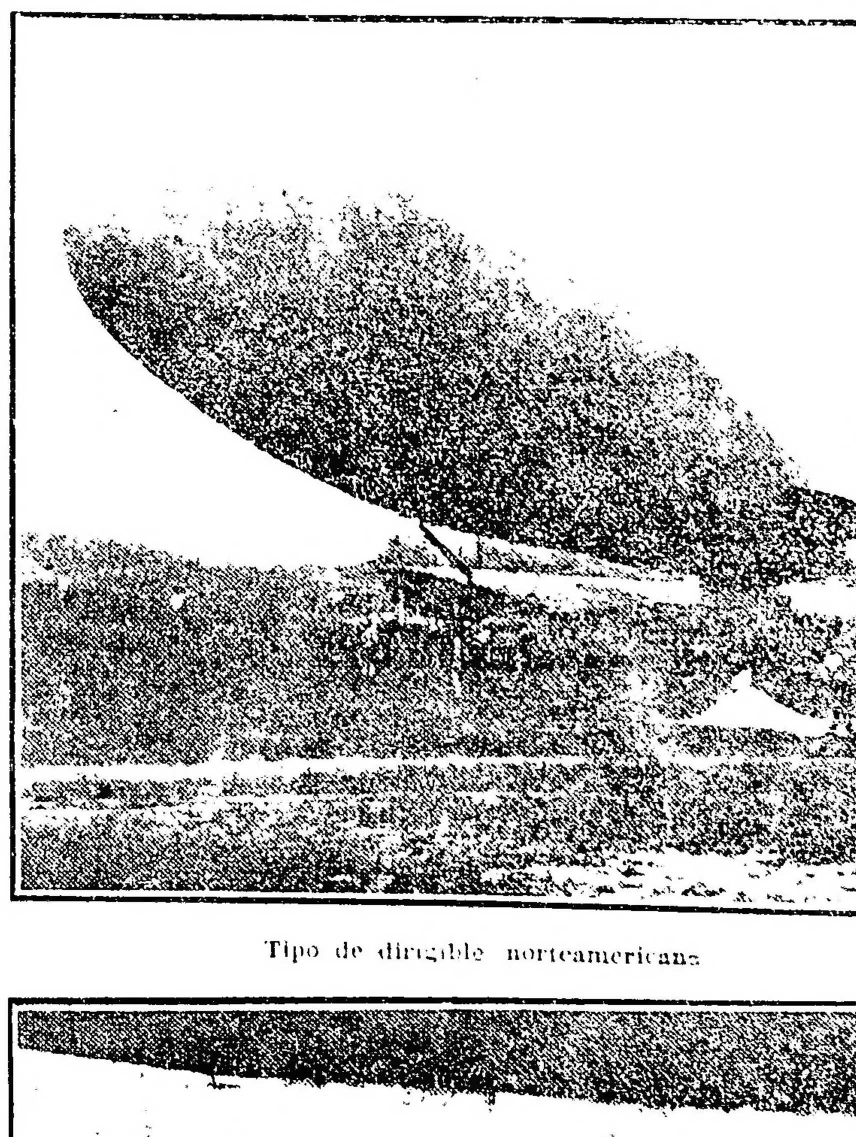

Tipo de dirigible norteamericano

Detalle del timón del mismo

La primera lista de Americanos caídos en el campo de honor

[illegible]

PRESUPUESTO GRATIS
CIUDAD O CAMPAÑA
Empresario Pintor
Juan J. Guerra
San Salvador 3869 - Buenos Aires

La intervención en Mendoza

Nombramiento de los ministros

Los primeros actos del interventor

Escelente impresión en toda la provincia

MENDOZA, noviembre 29.—Después de tomar posesión del mando y pronunciar el discurso de que ya se informó ayer, el interventor, doctor Loza, subscribió un decreto designando a los ministros que han de acompañarle en la renovadora labor que se propone verificar en la provincia.

Por el decreto en cuestión se nombra ministro de gobierno al doctor Luis E. Molina, ministro de industrias al doctor Dardo Corvalán Menhilabarzú y ministro de hacienda al doctor Ramón O. Leguizamón. Estos nombramientos han sido acogidos con evidente satisfacción pública, por tratarse de funcionarios prestigiosos y con toda la autoridad requerida para ocupar esos puestos.

MENDOZA, noviembre 29. — En el Grand Hotel, donde se aloja, el doctor Loza recibió anoche muchas visitas de las más caracterizadas personas de la población. Se reciben también continuamente telegramas de todos los puntos de la provincia, en los que se expresa el regocijo producido por la llegada del interventor, aplaudiéndose sin reservas la oportuna medida del Ejecutivo.

La satisfacción es unánime y se cree que con la intervención va a inaugurarse un nuevo período de moralidad política y administrativa en toda la provincia. Esta satisfacción que se nota en todas partes constituye la mejor prueba de la necesidad de la intervención.

Además se reconoce que el doctor Loza constituye la mejor garantía del éxito de la intervención y de la obra que está llamada a realizar.

Sobre todo en las localidades que eran víctimas del oficialismo imperante hasta hace dos días, la intervención ha producido un efecto indescriptible, celebrándosela como un acontecimiento de primer orden. Se espera que con ella cesarán definitivamente los frecuentes atentados que en aquellos departamentos imposibilitaban el ejercicio de los derechos constitucionales.

MENDOZA, noviembre 29.—Provisoriamente fué nombrado anoche jefe de policía de Mendoza el señor José M. Ezpeleta. El interventor y sus nuevos ministros han trabajado anoche hasta las primeras horas de la madrugada de hoy, considerando los múltiples asuntos que tienen a su resolución.

MENDOZA, noviembre 29. — La recepción del interventor nacional doctor Loza resultó imponente. Ya durante el trayecto desde La Paz hasta Mendoza era objeto de entusiastas ovaciones en las estaciones del tránsito, motivo por el cual el tren llegó con hora y media de atraso. Al entrar el tren en la estación de Mendoza las bandas de música tocaron dianas y al estruendo de las bombas uníanse los ininterrumpidos aplausos de la concurrencia que en delirante entusiasmo vivava al doctor Loza y al gobierno nacional. Luego de los primeros saludos el pueblo, en enorme columna, encabezada por el interventor y los dirigentes del radicalismo púsose en marcha hacia el Gran Hotel recorriendo las varias cuadras del trayecto entre compactas filas de espectadores, destacándose grupos de damas que arrojaban flores al interventor. Llegada la manifestación al hotel, el doctor José Aguilar, en nombre del partido radical, dió la bienvenida al interventor en brillantes párrafos, a los que contestó el doctor Loza en el notable discurso que ya transcribí. En seguida la columna de manifestantes desfiló frente al interventor vivando al presidente Irigoyen. Calcúlase en no menos de quince mil personas los concurrentes a la recepción del interventor federal.

—Hoy serán nombrados los subsecretarios de los diversos ministerios.

MENDOZA, noviembre 29. — Como ya lo había anticipado el gobernador Alvarez abandonó su cargo eludiendo el hacer entrega de él al Interventor. Ayer a las 3 p. m. dictó su último decreto. Es el siguiente: Debiendo llegar hoy a la capital de la provincia el Interventor Nacional en Mendoza a los fines expresados en el decreto de intervención de fecha 24 del corriente, y de acuerdo con los fundamentos del decreto de protesta dictado por el Poder Ejecutivo de la provincia el 26 del presente que se reproduce en todas sus partes, el gobernador de la provincia en acuerdo de ministros decreta. Primero: desconocer el decreto de intervención a Mendoza, atentatorio a la autonomía de la provincia y ante el imperio de la fuerza retirarse del despacho, con la conciencia del deber leal y patrióticamente cumplido.

MENDOZA, noviembre 29. — En nombre de LA EPOCA presenté mis saludos al interventor doctor Loza, requiriendo sus impresiones y el esbozo de la acción a desarrollar en desempeño de la alta misión que le ha sido confiada. Agradece el cumplido de LA EPOCA, que, según dijo, honra al periodismo argentino, teniendo frases de elogio para su dirección.

El doctor Loza se manifiesta gratamente impresionado por la recepción que le ha sido hecha y la cultura demostrada por el pueblo de Mendoza. En cuanto a sus propósitos ha diferido para hoy el hacérmelos conocer, con motivo de la avanzada hora y de encontrarse fatigado a consecuencia de viaje y la recepción que se le dispensó.

Un juicio sereno—

El doctor Juan M. Contreras, presidente del concejo deliberante municipal de la capital mendocina, ha formulado el siguiente juicio sereno sobre la intervención a la provincia.

Es digno de ser conocido, porque sin apasionamientos y en lenguaje que respira verdad y sinceridad, retrata fielmente aquella situación.

Dice el doctor Contreras:

La intervención está justificada en absoluto por la intromisión del poder ejecutivo en los actos preparatorios de la contienda electoral por medio de sus policías, por medio de los Bancos y por medio de las oficinas públicas que ejercen presión sobre la voluntad y los bienes de los habitantes, intromisión que echa en uno de los platillos de la balanza el peso del poder oficial contra el partido Radical que lo combate.

De esta suerte, el gobierno se ha convertido en un núcleo banderizo y sus empleados, desde el primer mandatario y su reemplazante hasta el último "corchete" policial, con raras excepciones, luchan contra el pueblo radical a quien llaman "chusma" y consideran un peligro, como si no hubieran sido un azote para las instituciones, para la honestidad administrativa y para el progreso público la oligarquía civilista y el actual gobierno del partido llamado Popular, divorciado al presente de la opinión pública, por un montón de errores y vicios.

En tales condiciones, la lucha cívica se hace imposible y el sistema de gobierno representativo falla por su base, puesto que las urnas reflejarían solamente la influencia oficial, un desmedro de la libre opinión de la conciencia cívica del pueblo de la provincia.

La legislatura, por su parte, contribuye a la subversión del sistema republicano representativo de gobierno, por la omisión de la ley electoral conforme a la constitución en vigor, que da representación a las minorías, omisión que coloca a la provincia fuera de la ley fundamental de la nación, puesto que el pueblo carece de la representación necesaria y genuina, y un pueblo sin representación legal es un pueblo esclavizado.

La justicia, a su vez, no es una garantía cierta y efectiva de las libertades y derechos de los ciudadanos, pues éstos se ven perseguidos y sus derechos y libertades hollados y desconocidos a diario, y lo que la Constitución nacional exige a cada una de las provincias como condición de su autonomía, no es la apariencia de la justicia, con jueces remunerados por el tesoro público, sino justicia de verdad como sistema de gobierno regular y base del orden público, sin lo cual habrá constantemente una causa segura de malestar y de perturbación social.

El régimen municipal, por último, está muerto en la provincia, pues la resolución de la Suprema Corte de Justicia, haciendo miembros competentes de los consejos deliberantes a los renunciantes y aun a los fallidos, coloca a los cuerpos comunales a merced de los intendentes, quienes quedan a cubierto de remociones, según su gusto y voluntad, con sólo hacer renunciar a un concejal amigo.

El gobierno actual ha creído poder separar de sí la amenaza de la intervención federal, prometiendo la más completa prescindencia electoral, pero no ha tenido en cuenta que una vez lanzada a todo vapor por la máquina electoral montada por el oficialismo, no es fácil detenerla y sus deseos, por sinceros que fuesen, se estrellarían ante la arbitrariedad el abuso y el capricho de sus acólitos subalternos, a quienes no es fácil tampoco hacerles entender que se piensa en dar máquina atrás, persistiendo ellos por el contrario, en sus maniobras partidarias.

Más telegramas de felicitación—

A los muchos telegramas llegados al ministerio del interior, evidenciando el júbilo despertado en varios pueblos de Mendoza al paso del interventor, hay que añadir el siguiente recibido hoy:

"LA PAZ (Mendoza), noviembre 29.—Excmo. señor ministro del interior: Pueblo La Paz, hizo grandioza manifestación paso interventor aclamando al doctor Irigoyen y a V. E.

"Reciba V. E. adhesión este pueblo.—Adolfo E. Ahumada, Julio M. Sánchez, J. Sala de la Torre, siguen las firmas".

La delegación de la Pampa

SUS COMPONENTES

Como informamos en nuestro número anterior, el presidente recibió ayer por la tarde a una numerosa delegación, compuesta por personas representativas y de arraigo en el territorio de la Pampa, que fué a visitarlo para pedirle que sea normalizado el estado administrativo de aquel territorio, cuyo gobierno se halla, interinamente, a cargo del señor Ruiz Moreno, director de territorios nacionales.

El doctor Irigoyen atendió deferentemente a sus visitantes, prometiéndoles estudiar y complacer su petición apenas le dejaran tiempo las tareas que lo ocupan en la actualidad.

Formaban la delegación las siguientes personas:

Señor Crispiniano Fernández (h.), presidente de la junta central del partido Radical de la Pampa; doctor Pedro Cometa Senestrari, vicepresidente de la misma junta; doctor Domingo González Costas, ex fiscal de la Pampa y delegado al comité nacional por el partido Radical de la Pampa; doctor Mariano Pascual, presidente de la municipalidad de Santa Rosa; señor Aurelio Giudice, presidente de la municipalidad de Intendente Alvear; señor Juan Neven, concejal de la municipalidad de Santa Rosa; doctor Abdón Pereyra, vicepresidente segundo de la junta central del partido Radical de la Pampa; doctor Severo González, ex juez de crimen de la Pampa; señor Sotero Ramírez, concejal de la municipalidad de General Pico; doctor Santiago C. Roca, secretario de la convención del partido Radical en la capital; doctor Tomás González, médico de General Acha; Héctor Isola, comerciante de Castex; Alfredo Bó, de la razón social Bó Hnos., de General Pico; Ramón Corominas, de la razón social Corominas y Cía.; Antonio Torres, colonizador de Castex; Edmundo Guadglosi, colonizador de Conello; Antonio Basle[illegible], gerente del molino El Oeste; Jacinto Icazatti, agricultor de Monte Nieves; Juan Morón, comerciante de Monte Nieves; Gregorio L. Redo, escribano de Ingeniero Luiggi; Tomás Torres Ardiles, presidente del comité de Uriburu; Ramón R. Pérez, hacendado de Intendente Alvear; Jamin Coll, estanciero de Intendente Alvear; E. Bosquez, comerciante de General Pico; Bautista Suarez, de la razon social Suárez, Solar y Mezansa, de Castex; Bartolo Bazzo, fundador del pueblo Quetrequén y hacendado del mismo punto; Juan Goguy, estanciero del mismo punto; Antonio Murtveroia, colonizador de Alvear; señor Antonio E. Pereyra, director de "La Pampa Provincia", de Realicó y presidente del comité Radical; señor Enrique Parodi, estanciero y fuerte colonizador de Macachín; señor E. Fernández Andrade, farmacéutico de Intendente Alvear; señor Eulogio Martínez, hacendado de Cevallos; señor Toribio Rojas, estanciero de General Acha; señor José María García, colonizador de Macachín; señor Sabino Novoa, hacendado de Quehué; señor Francisco Nicoletti, hacendado de General Pico; señor Martínez Almudevar, director de "Tribuna Radical", de Castex; señor Felipe Yarza, comerciante de Santa Rosa; doctor Ramón Badía, hacendado de la Pampa; señor Juan Jiménez, director del "Heraldo", de Victorica.

La delegación de la Pampa, a la que se había concedido audiencia para hoy en el comité nacional del partido, concurrió al mismo, donde en representación de la mesa directiva esperaban el senador doctor José Camilo Crotto, doctor Rogelio Araya, ingeniero Uttinger y el coronel Ricardo Pereyra Rosas.

El senador Crotto, en nombre del comité nacional, dio la bienvenida a los delegados, con quienes departió por espacio de una hora, interesándose por el estado actual de la Pampa en sus diversos órdenes.

La misma delegación celebra desde hoy sesión permanente en el comité nacional, a efectos de orientar diversas gestiones.

El comercio de hojalata

La guerra europea tiene la extraordinaria virtud, consecuencia lógica de su fatal grandeza, de dar importancia a los productos más humildes. Debido a la guerra, el comercio de hojalata se ha convertido en un problema de especial interés y que requiere una solución, como todo problema.

Los Estados Unidos son hoy el único país que exporta hojalata con destino a la Argentina. Los precios de ese metal son actualmente fabulosos, a pesar de lo cual nuestra industria consume enormes cantidades, a causa de las necesidades creadas por la diminución de las importaciones de artículos alimenticios y otros que exigen envases de hojalata, artículos que son reemplazados por la producción nacional.

De algún tiempo a esta parte se viene sintiendo escasez de hojalata y un consiguiente aumento en los precios. Este encarecimiento recae, como es natural, sobre los productos y en definitiva sobre el consumidor.

La escasez se debe a que mucha de la hojalata que se importa de los Estados Unidos se negocia en Buenos Aires para ser exportada a Europa. Calcúlase que en los últimos cuatro meses se han exportado más de 6000 cajones a razón de 48 y 50 pesos oro el cajón. Fácil es comprender que esos 6000 cajones, que deberían haber servido para nuestro consumo, representan una pérdida considerable para nuestras industrias por el recargo que ello ocasiona en los precios.

Vapor brasileño "Cubatao"

El vapor brasileño "Cubatao", que debió entrar ayer a nuestro puerto procedente de Río de Janeiro, con carga general, no lo hará hasta mañana, debido a que su capitán, interpretando mal las órdenes que traía, al llegar a Recalada resolvió seguir viaje a Rosario.

Al llegar a ese puerto recibió instrucciones de dirigirse inmediatamente al de esta ciudad.

UNIÓN CÍVICA RADICAL

Gran actividad cívica

En la capital y en las provincias

Informaciones de toda la República

José D. Benavente

Fueron inhumados ayer, en el cementerio del Oeste, los restos de este meritorio y distinguido miembro del partido Radical, que durante una larga serie de años, figuró sobresalientemente en la comisión directiva del comité de la circunscripción 14.

Fundador y primer presidente del Club Leandro N. Alem, de la misma circunscripción, el señor Benavente luchó siempre con el empeño y la constancia de los hombres de su temple, por los ideales de reparación y de justicia, que le ispiraran durante toda su vida.

En homenaje a sus méritos, la comisión directiva del Club Leandro N. Alem, se hizo representar en el acto de su sepelio, por una delegación de tres de sus miembros y dirigió una sentida nota de pésame a su familia.

SUBCOMITE LEANDRO N. ALEM

Circunscripción 5a.

La secretaría y biblioteca de este subcomité han sido trasladadas a la calle Rivadavia 6502 y Lautaro 7, donde funcionarán todos los días de 9 a 11 p. m.

SUBCOMITE MAIPU

Circunscripción 16

Habiendo resuelto la comisión directiva de este subcomité en su última sesión, habilitar un nuevo libro de adherentes, se invita a todas las personas que simpaticen con la causa a registrar su firma, los días martes y viernes, de 8.30 a 10 de la noche, en la secretaría del mismo, Monroe 4250.

—Para el próximo domingo, a las 5 de la tarde, está anunciada la conferencia que prestigia este mismo subcomité en la plaza General Zapiola, calle Acha y Juramento, y en la cual harán uso de la palabra los siguientes señores: doctor Santiago Bellingueri, doctor Guillermo Ferrouge, doctor José P. Tamborini, doctor Carlos A. Varangot y otros oradores.

DE LA PLATA

Reunión política

Se reunió en sesión ordinaria el comité radical de Lanús, que preside don Restituto Caraza.

Entre otras resoluciones de importancia que se refieren a los preparativos partidarios para la próxima campaña electoral, se ha adoptado la de la depuración del padrón, confiando esa tarea a ciudadanos activos y antiguos vecinos de la localidad.

El propósito que se persigue con la medida de referencia es llevar una especie de censo en el que se inscribe a todos los ciudadanos con capacidad y derechos políticos, a fin de concurrir a la inscripción y junta de tachas del padrón nacional, perfectamente asesorados. De ese modo podrán depurarse el padrón con mayores facilidades y se ofrecerá los informes necesarios a aquellos que por error u omisión no estén inscriptos todavía.

Asimismo se ha resuelto que todas las noches, un afiliado permanezca en el comité de la calle Pavón, para ofrecer a los ciudadanos todos los informes que sean menester para organizar en forma eficaz y eficiente la inscripción y depuración referida.

Subcomité Entre Ríos, sección 1a.

El subcomité Entre Ríos, de la sección 1a, avisa a todos los radicales que estando abierto el período de tachas del padrón nacional, este comité estará abierto todos los días de 8.30 a 10 p. m. en su local, calle 18 esquina 15, con el objeto de atender todos los reclamos u omisiones y errores del padrón que quieran presentársele.

Sección 2a

LA PLATA, noviembre 29. — El comité de la sección 2a de La Plata avisa a todos los radicales que estando abierto el período de tachas del padrón nacional, este comité estará también abierto todos los días de 5 a 10 p. m., en su local, donde podrán formularse todos los pedidos de tachas o sus levantamientos, y demás reclamos por omisiones o errores del padrón que puedan presentársele. También estarán abiertos todos los días y a las mismas horas, con igual fin, los comités de esta sección "Germán Kurth", 39 número 241; "Florentino Campo", 12 entre 1 y 2, "1 de Febrero", 12, 41 y 42, y "Marcelo de Alvear", 44 número 1111.

Subcomité Libertad

Esta noche a las 8.30 se reunirá la comisión directiva de este subcomité, para tratar asuntos de importancia para la buena organización del mismo.

Club Ing. Germán Kurh, sección 2a.

Para hoy a las 8.30 p. m. están citados los miembros de la comisión directiva de este club, en su local de la calle 39 número 241. Se ruega puntual asistencia. — El secretario general.

Subcomité La Plata, sec. 2a.

Se invita a la comisión directiva y de propaganda, a la reunión que se efectuará hoy, jueves, en nuestro local, 10, 34 y 35. Se hace saber que el local permanece todas las noches abierto, de 7 a 9.30, para las tachas en el nuevo padrón y entrega de carnets. — El secretario general.

Club auxiliar Obreros Radicales, sección 3.a

Este club avisa a los correligionarios y adherentes que estando abierto el período de tachas del padrón nacional, pueden concurrir todos los días hábiles, de 8.30 a 10 de la noche, a su local de la calle 67 número 686, con el fin de atender todos los reclamos, errores u omisiones del padrón.

CORRIENTES

Constitución de un comité

MERCEDES, noviembre 29. — En una reciente asamblea de afiliados radicales se constituyó en ésta un comité denominado Coronel Mariano España.

Realizada la elección de los miembros del comité, resultaron electos por mayoría de votos los señores Saturnino E. Madariaga y Mario A. Herrera, para presidentes honorarios, y para presidente efectivo el señor Abelardo M. Zalazar, y como vice el señor Angel Franco.

TUCUMAN

Actividad radical — Creación de importantes centros políticos

TUCUMAN, noviembre 29. — Precursora de una mayor intensidad en los días venideros, el partido radical de ésta ha empezado a desplegar una gran actividad. En la ciudad y la campaña se han realizado importantes asambleas y creado nuevos centros políticos. Entre otros puntos en donde se crearon estos centros, figuran Medinas, Los Pocitos y 26 de Julio. Se siguen recibiendo valiosas adhesiones.

ENTRE RIOS

La próxima elección comunal

PARANA, noviembre 29. — Con la mayor actividad se prosiguen los trabajos para las próximas elecciones del domingo próximo.

Varias comisiones recorren las diferentes secciones a fin de organizar todo lo referente al acto comicial, para lo cual el entusiasmo de los correligionarios presta su mayor concurso.

Designación y proclamación de candidatos a concejales

GUALEGUAY, noviembre 29. — Se realizó en ésta una grandiosa e importante reunión para efectuar la designación y proclamación de candidatos a concejales que sostendrá la U. C. R. en los próximos comicios, resultando electos la siguiente lista de la cual se hizo la proclamación inmediata:

Señores: Luis A. Carbone, David Badaracco, Juan A. Carbone, doctor Héctor Accinnolaza, Miguel Galli, doctor Beniamo Lebevarría, Cándido Arribillaga, Salvador J. Bisso, Juan D. Vallazo, Martín Arismendy.

La lista proclamada fué muy bien recibida entre la concurrencia que le tributó sus merecidos aplausos contando desde ya con el apoyo decidido del vecindario, pues la componen caracterizadas personas que no hay duda sabrán hacer honor al cargo propendiendo al adelanto y prosperidad de los intereses de esta importante comuna.

SALTA

Reorganización de la U. C. Radical

SALTA, noviembre 29. — La comisión reorganizadora de la Unión Cívica Radical en ésta, presidida por el comisionado del comité nacional, de acuerdo con lo resuelto en su última sesión resolvió nombrar comisionados para efectuar la reorganización en los departamentos a los siguientes señores:

Para la capital: Ernesto Ritzer (Rectoral), Miguel Brizuela (Candelaria).

Para Cerrillos, mayor José Santos.

Para Rosario de Lerma: Jorge Marty (Rosario), Mariano Linares (Silleta).

Para La Viña: Cleto M. Toledo (La Viña), Lubín Arias (Coronel Moldes).

Para Guachipas: Indalecio Villa-[illegible] y Aníbal Figueroa (Carahuasi).

Para San Carlos: Adolfo Tula (San Carlos), R. Beltrán López (Angastaco).

Para Cafayate: Florentino R. Dávila.

Para Molinos: Martín Ruiz de los Llanos (Molinos), J. Amado Chaiup (Luracatao).

Para La Caldera: Augusto P. Matienzo.

Para Cachi: Ernesto Campilongo (Cachi), Policarpo Ruiz de los Llanos (Payogasta).

Para La Poma: H. Aguirre.

Para Campo Santo: Luis Langou (Güemes), Eleto Mendiaraz (Campo Santo).

Para Metán: Rafael del Carlo (Metán), B. Natal Vanetta (Galpón).

Para R. de la Frontera: Federico S. Rodas (1a sección), J. Amador López (2a sección).

Para La Candelaria: Cesáreo Aguirre.

Para Orán: Julio Pizzetti (Orán), Juan Martínez (Embarcación).

Para Iruya: Víctor M. Herrera.

Para Santa Victoria: Julio Aparicio.

Para Rivadavia: Zoilo Juarez (La Unión), J. José Oliva (Rivadavia).

Para Anta: José María Hernandez (1a sección), Juan R. Alvarez (2a sección).

Para Chicoana: Domingo Avellaneda (Chicoana), J. Emilio Cardozo (El Carril).

Estos delegados quedarán facultados para nombrar su secretario y el personal necesario para los fines indicados.

Asimismo se resolvió abrir en sus respectivos departamentos o secciones, un libro abierto desde la fecha hasta el quince de diciembre del corriente año.

Para inscribirse en el registro de adherentes será indispensable la presentación de la libreta de enrolamiento, cuyo número y mesa en que vote será especificado en el citado registro.

Terminada la inscripción, clausurarán el libro de adherentes, dando cuenta a esta comision del número de inscriptos.

Unicamente los ciudadanos inscriptos hasta esa fecha, podrán tomar parte en la elección de las autoridades del partido, elección cuya fecha se determinará oportunamente.

Los detalles y consultas, que los señores delegados quieran hacer, podrán recabarlos dirigiéndose al señor presidente de esta comisión.

Firman esta resolución los siguientes señores: Atilio Larco, presidente; Escolástico C. Arredondo, D. Arias, David M. Saravia, D. Michel Torino, F. Linares, Francisco F. Sosa, Luis López, José Anzoategui.

GRAN HOTEL DEL SUD

(Antes Vasconia)

B. de Irigoyen No. 1608, esq. Brasil

U. T. 1608 (BUEN ORDEN) — BUENOS AIRES

CARLOS RAMPINI ofrece a su distinguida y antigua clientela, formada desde el año 18[illegible], y al público en general, este gran hotel con 100 piezas, todas con ventanas a la calle, distribuídas en tres espaciosos pisos. Los clientes serán atendidos personalmente por el señor Rampini y encontrarán buen servicio, excelente comida y trato delicado. Sección especial para pensionistas. Baños fríos y calientes en todos los pisos. Ascensor.

El segundo piso está destinado para señoras y señoritas solas.

Episodios de la guerra aérea

Un choque de 3.000 metros de altura

Emocionante narración del teniente Chaput

La narración siguiente, hecha hace poco por el teniente aviador francés Chaput, llena de intensidad dramática, pone acabadamente de relieve las condiciones en que se realiza actualmente la lucha en los aires. La circunstancia de ser referida por el mismo actor de la terrible aventura añade interés al relato que dice del modo siguiente:

"Por la mañana he hecho reparar mi ametralladora alcanzada por una bala durante el combate de ayer. Antes del desayuno debo partir hacia las líneas alemanas sobre mi pequeño monoplano Nieuport. Mientras [illegible] lo observo el cielo me acuerdo, sin saber porqué, de una viva discusión tenida el día anterior con mis camaradas de escuadrilla sobre los choques en el aire.

Cuando un adversario fuera de combate busca ya desesperado el modo de arrastrar consigo al enemigo, ¿se puede o no evitar el choque, o mejor aún, debe procurarse que el choque se efectúe?

Tal era el tema de discusión. Muchos de mis amigos, Bidault, Roy, Nesterfeld, Vallar y Palsson citaban casos en que la [illegible] no había tenido ninguna excepción [illegible] que los dos aeroplanos del choque se estrellaron contra el suelo.

Entretanto me iba encaminando hacia las líneas alemanas [illegible] totalmente el [illegible] La [illegible] [illegible] por encima de Ancemont [illegible] [illegible] alemán [illegible] [illegible] dispuesto [illegible] para el combate [illegible] se [illegible] sobre el Nieuport.

Al principio [illegible] atacarle tomando altura [illegible] [illegible].

Yo experimentaba serias dificultades para [illegible] encontrar [illegible] ahora. El otro [illegible] sin cesar pero sin hacer blanco nunca.

Desesperado [illegible] que no [illegible] iba bien [illegible] en [illegible] muestras mi adversario practicaba igual maniobra [illegible] tarde nos encontrábamos de nuevo sobre el mismo punto, pero esta vez las situaciones se habían invertido.

El no estaba más que a una altura de 2300 metros y yo volaba a [illegible] [illegible] en [illegible] de su aparato.

Decido de [illegible] adelantar [illegible] [illegible] granadas [illegible] que estallan en torno [illegible] [illegible] la [illegible] [illegible] alguna variación, cm [illegible].

Ha llegado para mí el momento [illegible] se trata de aprovechar [illegible] [illegible] [illegible] [illegible] [illegible] [illegible] sentir a satisfacerme. [illegible] las alas [illegible] precipito en el [illegible] una caída vertiginosa a [illegible] [illegible] el viento [illegible] [illegible] las alas y el motor [illegible].

Entre los planos inferiores [illegible] aparato descubro ahora con todo detalle el enemigo [illegible] la ametralladora [illegible] la Euñlo a [illegible] [illegible] veces [illegible] mente el arma [illegible].

[illegible] al pasar [illegible] por debajo de su ametralladora. No queda más que [illegible] [illegible] en [illegible] [illegible] una bala [illegible] habrá terminado por abatir [illegible] ramente, [illegible] que [illegible] dispararme.

Pero de repente un escalofrío me corre por la médula. El problema que había hecho el objeto de nuestras discusiones anteriores se [illegible] realiza ahora delante de mí. [illegible] pactado para defenderse, puesto que está desarmado, imposibilitado también para huir, puesto que mi aparato es más rápido que el suyo, el piloto enemigo ha tomado decisión de arrastrarme con él hacia la muerte.

El vira y se dirige rectamente hacia mí. No tengo tiempo de esquivarle. Es el choque terrible, la espantosa colisión a 3000 metros entre cielo y tierra.

Es la catástrofe... No es la catástrofe salvo en el caso de que mis teorías hayan resultado equivocadas.

En un instante pongo mi aeroplano a todo motor. La mirada fija en el enemigo me dirijo al encuentro de esa terrible catastrofe.

Toda mi vida, todas mis sensaciones se concentran en esta idea: la de que el poder rotativo de mi hélice y la fortaleza del motor constituyen una fuerza destructiva a la que nada puede resistir.

Lo esencial es que mis alas no encuentren ningún obstáculo cuando se produzca el formidable choque. Todo el choque deberá recaer, exclusivamente, sobre el motor.

No [illegible] más que una cuestión de metros [illegible] de fracciones de segundo. Estoy a centímetros del choque. Un error infinitesimal significa la muerte, lo que es peor, la derrota. Todo se me escapaba. Es un instante de calma delicioso. El cielo no me ha parecido nunca tan bello ni tan puro. Ahora me parece que los cordajes del aeroplano cantan en el aire suaves melodías.

La realidad, no obstante, me atrapa de nuevo, con su ruda mano.

La primera batalla está ganada, pero no la segunda. Estoy a dos mil metros de altura, mi aparato está roto y es preciso descender. Si no aterrizo en condiciones normales corro riesgo mi propia piel. Si venzo todas las dificultades, mi aventura será fantástica.

Antes de todo inspecciono bien mi aparato. La hélice está rota, pero

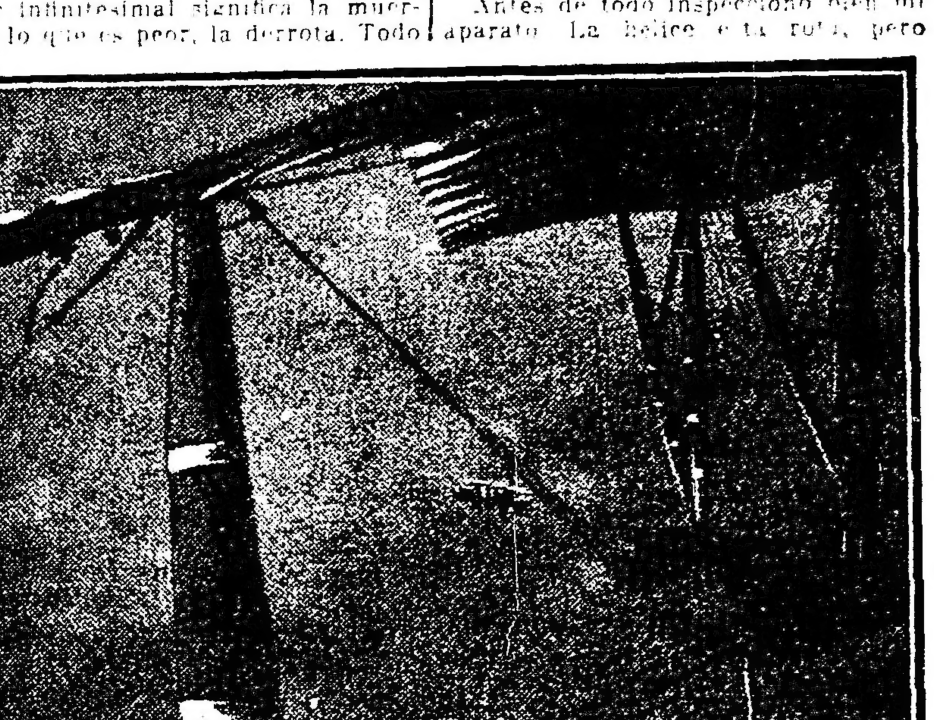

Divisando al aeroplano enemigo

mi cuerpo está como petrificado en un esfuerzo de tensión desconocida.

Obedeciendo fielmente a un golpe del timón, como dotado de razón, mi Nieuport se lanza sobre el adversario. Después siento un ruido de maderas que se rompen, de hierros que se retuercen y de telas desgarradas por el contacto de la hélice.

No tengo conciencia de lo que ocurre sino de que la gran cruz de hierro [illegible] rustada sobre una de las alas de mi enemigo se le desprende y gira en torbellino, precipitándose luego en el vacío, casi al alcance de mi mano.

Tengo la impresión de que mi temeridad sólo me habrá servido para sobrevivir al adversario algunos segundos. Después del choque mi monoplano, dando vuelta [illegible] ello no tiene importancia. Los bordes de ataque de mis alas están simétricamente dispuestos, aunque [illegible] [illegible] tocados. No obstante su [illegible] parece garantizada. Los cables [illegible] intactos, y lo mismo la [illegible] los aparatos y manivelas de [illegible] sólo la parte del armazón que está detrás de mí está [illegible] averiada. Durante un momento creo que he perdido mi ametralladora, pero descubro que simplemente se balancea en el vacío, [illegible] por el cable flexible que [illegible] a la [illegible]. Poco a poco la [illegible] del cable hasta dejarla [illegible] en su sitio.

[illegible] arreglo todos los demás instrumentos.

Mi alegría se ha vuelto delirante. Desciendo dulcemente distinguiendo

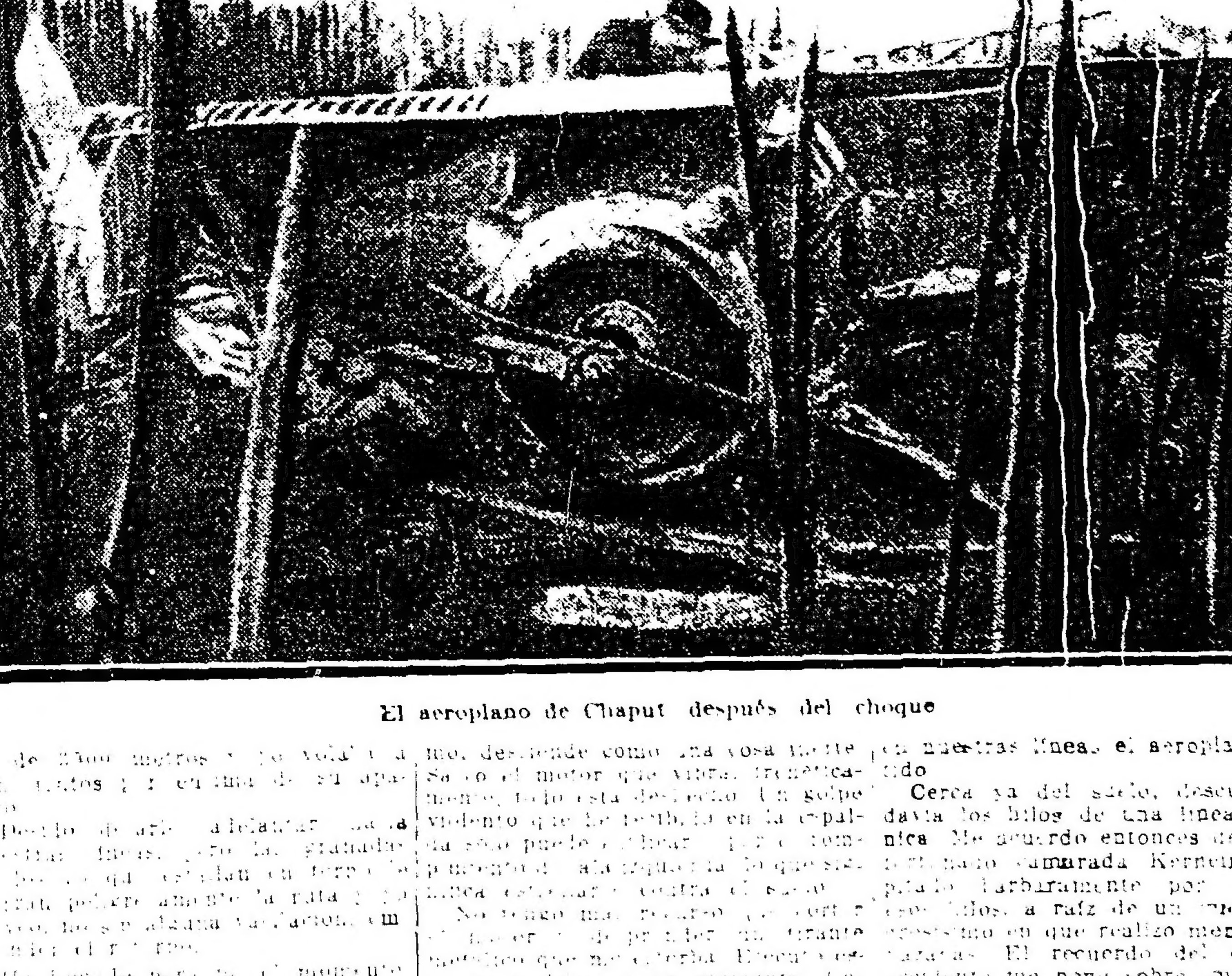

El aeroplano de Chaput después del choque

mo, desciende como una cosa muerta. Sólo el motor que vibra frenéticamente, todo está deshecho. Un golpe violento que he recibido en la espalda sólo puede [illegible] [illegible] [illegible] momento [illegible] ala izquierda [illegible] que siempre estaba [illegible] contra el suelo.

No tengo más recurso [illegible] [illegible] [illegible] un tirante metálico que me [illegible] [illegible] un momento [illegible] [illegible] pasar [illegible] del avión alemán que hasta [illegible] [illegible] [illegible].

[illegible] pequeño Nieuport recobra su [illegible] [illegible] las vueltas del motor se [illegible] [illegible] por [illegible] se detiene por completo [illegible] la [illegible] [illegible] gobierno [illegible] la máquina, [illegible] en nuestras líneas el aeroplano abatido.

Cerca ya del suelo, descubro todavía los hilos de una línea telefónica. Me acuerdo entonces de mi infortunado camarada Kerneir, decapitado bárbaramente por uno de esos hilos, a raíz de un vuelo peligrosísimo en que realizó memorables hazañas. El recuerdo del estúpido accidente me pone sobre guardia, y esquivando el obstáculo aterrizo sobre un terreno favorable, normalmente.

Me quedo en el asiento, echado de [illegible] sintiendo una enorme necesidad de inacción y de olvido. Al [illegible] que desbordó por las [illegible] de mis camaradas que [illegible] a felicitarme [illegible] apretón de manos de mi capitán [illegible] la aventura de que [illegible] protagonista."

Ferrocarril Central de Córdoba

Necesitando esta Empresa personal de tráfico para el servicio de estaciones y trenes, pueden ocurrir los interesados al Jefe de Tráfico, Estación Retiro F. C. C. C.

LA ADMINISTRACION
Noviembre 29 de 1917

LA GUERRA MUNDIAL

SITUACION MILITAR

ESTADO DE LA DEFENSIVA ITALIANA. — INCERTIDUMBRE RESPECTO DE UNA POSIBLE OFENSIVA. — INFLUENCIA DE LOS ACONTECIMIENTOS RUSOS EN LOS MILITARES. — POSIBLES CONSECUENCIAS DE LA PAZ MAXIMALISTA. — EL PRESUNTO GOBIERNO DE CONCENTRACION EN EL CUARTEL GENERAL RUSO.

No tiene aún valor oficial el anuncio, quizás prematuro, que se hizo ayer, de una ofensiva emprendida por el ejército italiano. La circunstancia de no indicarse el sector donde pudo haberse iniciado esa nueva campaña, y la falta de referencia a la misma en los comunicados oficiales, obliga a no considerar bastante autorizada la noticia; mucho más si se tiene en cuenta que las ventajas acusadas no podrían silenciarse a la vez por ambos contendores.

Ni ésta, ni ninguna otra ofensiva puede emprender por ahora el ejército italiano. Pues, aparte de regir para él los mismos inconvenientes que hacen dudosa la prosecución de la ya desarrollada ofensiva—como son la estación invernal, los temporales de nieve, la necesidad de mantener concentradas las fuerzas; — hay la principalísima de que ese empuje no podría ser total, que es lo que ahora se impone a Italia en el Véneto, so pena de ver nuevamente quebrada su línea por falta de elasticidad.

El momento, para Italia, es esencialmente defensivo. Cualquier paso adelante debe ser un mero incidente de la defensa. El ataque sólo podrá proceder en caso de un manifiesto debilitamiento de su adversario. Y ésto dista mucho de ocurrir.

En cambio, dentro del rol defensivo, los italianos operan con firmeza, recuperando su desenvoltura; y la derrota infligida a la tercera división teutona en Col de Berretta demuestra que las tropas ausonias han recuperado por completo la eficacia de sus aptitudes.

Un crítico inglés considera posible que las actuales posiciones de los peninsulares en el Piave y el Brenta, a pesar de haberse considerado precarias, lleguen a ser definitivas; y ésto, a pesar de que los italianos se defienden en proporción de uno por cada cuatro austro-alemanes. Pero, como los franco-británicos van entrando en línea, esa desproporción disminuirá con el trascurso de las semanas, y, entonces, el empate será inevitable, pues los austro-alemanes necesitarán atrincherarse para no ser barridos como en la campaña del Trentino.

Hasta la actual instancia de la invasión, Alemania no ha conseguido realizar sus objetivos. Venecia y Vicenza continúan en poder de las fuerzas peninsulares. La inundación de las llanuras en los contornos de la primera impide el avance teutón, pero facilita la defensa; pues los italianos han dispuesto una serie de baterías flotantes que no permiten al contrario valerse de balsas ni armar puentes capaces de trasladar artillería.

Pudiese, empero, suceder que los acontecimientos orientales en los que Rusia, dominada por el maximalismo está desempeñando un rol negativo trajesen una modificación de situaciones.

La actitud de los maximalistas ya no admite cohonestación ninguna en concepto de los pueblos occidentales aliados de Rusia; los cuales, como se comprende, no tienen porqué averiguar si la actitud de esa secta socialista es o no lógica dentro del criterio interno del país eslavo; sino, únicamente, si ella contribuye o no a la labor común de todos los pueblos adictos a la Entente, en conformidad con los pactos de la alianza. Esto quiere decir que, para la Entente, la cuestión de Rusia es esencialmente militar. La publicación de los documentos secretos por los maximalistas equivale a un desahucio de la alianza. El acuerdo, ya virtual entre los jefes rusos y alemanes, para un armisticio, es, casi puede asegurarse, el preámbulo de una paz por separado. En ese caso, Rusia, por la natural gravedad de las circunstancias, se verá arrastrada a poner sus tropas a disposición del imperio alemán; devolviendo, además, a éste, los prisioneros esparcidos en los campos de concentración.

Es decir, que se planteará una faz de la guerra, entrando el crítico elemento moscovita a reforzar las filas germanas.

Pues, no hay que imaginarse que las miras de anexión de Lituania, Curlandia y Polonia sean meramente estratégicas y reconstructivas, por parte de los Hohenzollern. Lo de Polonia nos enseña que apenas implantada la administración alemana en un país independiente, aparecen hombres para las legiones imperiales.

Es decir que Rusia iría a la guerra contra sus antiguos aliados; e iría de grado o por fuerza.

Faltaría, en tal caso, dilucidar si el contingente ruso aportable a los imperios sería de calidad capaz de influir en el éxito decisivo de la campaña occidental. Posiblemente no; pues trata de los peores elementos de las divisiones rusas: gentes indisciplinadas, hechas ya a la holgazanería y a la deserción; sin concepto ni entusiasmo.

En cambio, hay fuerzas regulares rusas, muy apreciables, en disponibilidad de luchar aún contra los austro-alemanes; contándose entre ellas los cosacos y los caucasianos. El jefe de los primeros, Kaledine, mantiene su autoridad y puede llegar a la dictadura. Sólo unos movimientos cosacos secundan a Lenine.

Enfrente, el negociador con los jefes alemanes, comanda sólo el quinto ejército ruso.

Aparte de estos antecedentes, hay ahora la circunstancia de que el comité de seguridad pública de Petrogrado desautoriza las gestiones de los maximalistas, comprendiendo y manifestando que Rusia tendría que pagar con parte de su territorio y dinero. Y en una conferencia tenida en el cuartel general por los jefes de los partidos políticos opuestos a los maximalistas, como Tscheidze, Miliukoff, Kerenski, Avsentieff y Vaikhovsky, han resuelto formar gobierno de concentración.

Por su parte, los gobiernos de la Entente, según acaba de declarar Lord Cecil, ministro de bloqueo británico, hablando del asunto en la Cámara de los Comunes, están discutiendo un acuerdo respecto de su conducta ulterior con Rusia.

Frente oriental

Combate en Baranovitchi — Rendición de fuerzas turcas en el Cáucaso y de los alemanes en Africa — Las negociaciones de paz maximalista — Austria las acentuará — Término de las elecciones en Petrogrado — El Estado de Palestina.

LONDRES, noviembre 29. — El general Dessio, jefe de la misión militar rusa aquí, ha recibido este comunicado oficial de fecha de anteayer, sobre las operaciones del ejército ruso:

"En nuestro frente del oeste en la región de Baranovitchi, después de un poco cañoneo destructivo, la infantería enemiga atacó nuestras líneas, la primera de las cuales, con unas posiciones fortificadas, estaba ocupada por un regimiento de granaderos. Nuestro contrataque expulsó al enemigo de las posiciones fortificadas, pero las tropas hostiles retienen todavía en su poder la primera línea. Pérdidas en esta acción poco sensibles.

En los otros frentes continúan las operaciones y los tiroteos.

El enemigo intenta siempre fraternizar con nuestras tropas, pero nuestro fuego ha dispersado los grupos que trataban de acercarse.

En la zona del río Dvina, un destacamento de caballería turca, compuesto de 124 oficiales y 1600 soldados, se rindió a nuestras fuerzas.

NUEVA YORK, noviembre 29. — El comunicado alemán relativo al frente oriental dice que no ocurrió nada importante, ni en Rusia ni en Macedonia.

PARIS, noviembre 29. — El siguiente parte oficial se refiere a la campaña macedónica:

"En la región de Monastir nuestras ametralladoras derribaron un aeroplano enemigo.

En todo el frente reinó durante el día tranquilidad, a excepción de la región del Doiran donde hubo intermitentes duelos de artillería.

LONDRES, noviembre 29. — La legación rusa en esta capital anuncia que 300 naturales de Dalmacia y Croacia llegaron a Salónica procedentes de Australia. Estos hombres se enrolaron como voluntarios en el ejército serbio.

LONDRES, noviembre 29. — Se tienen las siguientes noticias oficiales del Africa alemana:

Desde el 21 del corriente los alemanes que fueron desalojados por nuestras tropas de Simbas, en el valle del Kitangiri, se encuentran en las proximidades del río Royuma, escasos de municiones y víveres.

El martes, el coronel alemán W. Tafel, con doce oficiales, seis ametralladoras de la artillería de sanidad, 62 soldados, 1212 cargas y 2100 indígenas más, se rindió incondicionalmente a nuestras tropas en las cercanías de Newala.

Las fuerzas alemanas se dirigían al ataque en dicha plaza a Newala (no pronunciamos nuestros compatriotas dicha localidad!

LONDRES, noviembre 29. — Telegrafan de Petrogrado que oficialmente se anuncia desde el cuartel general "Bolcheviki" que nombrado jefe del nuevo generalísimo ruso el general Krylenko, ha sumado a las fuerzas ahora a su mando en este frente numerosos contingentes con las autoridades militares del adversario.

NUEVA YORK, noviembre 29. — Telegrafan de Petrogrado que los maximalistas anuncian que ahora están controlando todo Turkestán, capital del Turkestán, después de [illegible] Bolcheviki.

El [illegible] ha declarado [illegible] el establecimiento de relaciones.

PETROGRADO, noviembre 29. — [illegible] Leche, enviado de Kerenski, [illegible] Kaledine.

Frente austro-italiano

Combates en Asiago y Col de Berretta — Nuevo material de artillería italiano — Rumor de una ofensiva — Otros detalles.

ROMA, noviembre 29. — El parte oficial expedido con fecha de anteayer dice:

En la meseta de Asiago, en la cuenca de Primolano, al norte del Col della Berretta y en el curso medio del Piave nuestra artillería, con la cooperación de las ametralladoras de bombardeo, concentró fuego sobre las masas de tropas enemigas y sobre [illegible] en movimiento.

Cuatro aeroplanos enemigos fueron derribados y [illegible] a tierra.

NUEVA YORK, noviembre 29. — Según dicen los [illegible] el estado sanitario [illegible]

No hubo novedad [illegible] italiano.

ROMA, noviembre 29. — [illegible] de que [illegible] la guarnición en su total [illegible] pudo el miércoles apoyar al [illegible] Rusias.

Una reunión celebrada por el consejo de obreros y soldados en el [illegible] de Smolny, estuvo custodiada por coches blindados, tanques y ametralladoras.

PETROGRADO, noviembre 29. — Una delegación de indios exterioriza su reconocimiento a la embajada británica en esta capital por la [illegible] la Entente en lo que respecta a la [illegible] de un estado autónomo [illegible] en Palestina.

Frente occidental

Notables éxitos franceses en Juvincourt y el cerro 344 — Intensidad de la batalla de Fontaine Notre Dame y Bourlon — Buques norteamericanos torpedeados — Renuncia de un funcionario sueco — Expedición a Angola — Noticias de España.

PARIS, noviembre 29. — Los diarios comentan los [illegible] en el siguiente [illegible]

[illegible] alemanes [illegible]

[illegible]

[illegible]

[

CRONICA SOCIAL

El señor Manuel Augusto Rodríguez y señora Otilia Alcorta de Rodríguez congregaron anoche a un grupo limitado de sus relaciones en una magnífica "sauterie" en su residencia de Belgrano.

La mansión que ocupan los señores Rodríguez en el elegante "faubourg" del norte es un acabado modelo de buen gusto, con sus salones decorados en severo estilo y su bonito jardín cuyas galas primaverales realzan la belleza del conjunto.

En un ambiente de luz, de flores y de alegría, se desenvolvió la reunión de anoche, bailándose hasta la madrugada.

Los dueños de casa, amabilísimos como siempre, hicieron gala de atenciones con sus invitados.

Asistieron la señora Zelmira Paz de Gainza y su hija Josefina, la señorita Amalia Chapeaurouge, los señores Rodolfo Pirovano y su señora María Rosa Lezica Alvear, W. Delano Robbins y su señora Irene de Bruyn, Carlos de Olazábal y su señora Ana Teresa Ortiz Basualdo, Ernesto Vergara Biedma y su señora Julia del Carril, José Gálvez y su señora Lia Ansinena, Eliseo V. Segura y su señora Josefina Averza, Norberto Láinez y su señora María Elina Peralta Alvear, Luis de Oliveira Cézar y su señora Julia de Carabassa, Joaquín S. de Anchorena y su señora Enriqueta Salas, Carlos Sastre y su señora Inés González Guerrico, Alejandro Gowland y su señora María Carlota Peralta Alvear, José Dasageirre y su señora Juana del Carril, Carlos Alfredo Tornquist y su señora Magdalena Madero, Aarón de Anchorena, Juan Cossio, Marco Aurelio Avellaneda, Raúl San [illegible] y algunos más.

* * *

Buena parte de nuestra sociedad más caracterizada se congregará mañana, en la mansión de la señora Elena de Irigoyen de Velar, con motivo del anunciado baile que esa distinguida dama ofrecerá a sus relaciones.

Con verdadero interés es esperada esta fiesta que promete resultar una de las notas mundanas más sobresalientes del presente año.

* * *

La señora Julia de Carabassa de Oliveira Cézar recibirá mañana a sus amistades en el Plaza, con motivo de su próximo viaje a Europa.

* * *

El sábado regresará de su estancia en Rojas, la señora María Unzué de Alvear.

* * *

Con un programa artístico muy interesante se celebrará mañana por la noche en el Palace Theatre, la velada que ha organizado la sociedad Hermanas de los Desamparados, a beneficio [illegible].

En los números de concierto actuarán elementos tan [illegible] como los señores Ernesto Drangosch, [illegible] Urizar y Oscar [illegible], las señoritas Inés Méndez, Lola Vidal y Alba Rosa.

Son muchas las familias que ya han reservado localidades, [illegible] augura a la fiesta una numerosa concurrencia.

Pueden solicitarse localidades en Moreno 1161, segundo piso, o por teléfono al [illegible] Libertad.

Firman las invitaciones las señoras y señoritas:

Laurentina López de Pueyrredón, María Teresa del Campo de Gondra, Julia Paz de Carranza, Mercedes López, María Esther [illegible] de Carzola, [illegible], Elena Guerello de del Valle, [illegible] de Paz, [illegible], Rosa Díaz de Martínez, [illegible] de Frenkenhausen, [illegible], Laura Aldecoa, Eduarda Rayé, María Susana Castillo.

Se ha formado, también, una comisión auxiliar de señoritas, constituida así:

Mercedes López, Carmen [illegible], María, Angélica y Juanita Guiñazú, María Isabel Posse, María Cristina [illegible], Mary y Sara López [illegible], Emilia y Isabel Arana, [illegible] y Lía Rosas, María Aurora [illegible], María Elena Parvety, María Helena, María de la Paz Alba Posse, Amalia Zemborain, Lía Saborido, María [illegible], María Teresa Aldecoa, María Antonia y Elena Bunden, [illegible], Celia Silveira, Josefa [illegible], Raquel y Delia Alvarez, [illegible], María Elena y Margarita Rey, [illegible] y Beatriz Arévalo, Margarita y Lía González del Solar, Alcira y María Teresa Tomkinson Casares, Aurelia Torino Uriburu, Amalia, Angélica y Susana Lastra, Isabel Guerello, Raquel Tello, Susana del Valle, Leonor Valiente Noailles, Ofelia Ocantos Escalada, María Cristina Rodríguez Malaver, Dora López Agrelo, Matilde Díaz Vélez, Lina Alvarez de Toledo, Ernestina y Angélica Rocha, Esther y Elena Estrada, María Eugenia y Carmen [illegible], Alicia Martínez, María Teresa y [illegible] Valdez Uriburu.

* * *

El martes próximo a las 5.30 de la tarde dará su tercera y última conferencia el padre Olivier Dabescat, en el teatro Odeón.

Las personas que tengan localidades deben cangearlas en la boletería del teatro, antes de la fecha indicada.

* * *

El señor Aarón de Anchorena reunió anoche a comer en el Plaza Hotel a un grupo de sus relaciones.

Asistieron las señoras María Elisa Peralta Alvear de Láinez, Enriqueta Salas de Anchorena, Magdalena Madero de Tornquist, Julia de Carabassa de Oliveira Cézar y los señores Joaquín Anchorena, Norberto Láinez, Carlos Alfredo Tornquist, Luis de Oliveira Cézar y Marco Aurelio Avellaneda.

* * *

Se anuncia para el lunes próximo un hermoso festival de beneficencia en el Palace Theatre, organizado por las damas del hospital de San Fernando y del taller gratuito de Nuestra Señora del Huerto, que presiden respectivamente las señoras Petronila Lastra de [illegible] y Julia Muñoz de Arteaga.

El programa es [illegible] excepcional [illegible], figurando en él [illegible], bailes clásicos [illegible] de niños, cuadros vivos y [illegible].

Las localidades pueden solicitarse desde ahora en Vicente López 1771 o por teléfono al 265, Juncal.

Firman las invitaciones las [illegible] señoritas:

Elisa Bosch Alvear, Angela [illegible] Lastra, Ana Cárcano, Enriqueta [illegible], María Teresa Santamarina, [illegible], Susana Peralta Alvear, [illegible] Herrera Vegas, María Cristina Méndez [illegible], Mercedes de Alvear, [illegible] Elortondo, Carmen Carbó, [illegible] Teresa Pearson Quintana, María [illegible], Teodelina Bosch Alvear, [illegible] Anchorena, Enriqueta Bullrich Lastra, [illegible] Uriburu, Jovita García, [illegible], Luisa Frías, Ana [illegible], [illegible] Salas, Beatriz Gainza, [illegible], María Mercedes Basualdo, [illegible] Bosch Alvear, [illegible] Rodríguez Larreta, [illegible], Adela Zemborain, [illegible], Pearson Quintana, [illegible], María Elena Casares, [illegible], [illegible] Agote, Adela Averza, [illegible], Herrera Vegas, [illegible], [illegible] de Bruyn, [illegible], Elortondo, Rosa [illegible], Santamarina, [illegible], [illegible] Cárcano, María Luisa [illegible], María Florentina Madero, [illegible], Leonor Bosch [illegible] del Carril y Elvira [illegible].

* * *

Desde que [illegible] se produjo en la [illegible] aquel [illegible] armonizaba tan [illegible] con el [illegible] lismo moderno, [illegible] mujeres [illegible] beligerante, [illegible] dejando un recuerdo [illegible] de las infelices víctimas de su error [illegible] ilusión. Cierto es que [illegible] las conveniencias de bando, [illegible] permiten ver los hechos a través de [illegible] cristal y juzgarlos [illegible] de su naturaleza, [illegible] al enemigo o se derivan de las [illegible] ciones propias, de la [illegible].

Pero no importan las causas [illegible] efecto sentimental de nuestro [illegible] el hecho es que [illegible] que tenemos un sentimiento [illegible] alimentado de [illegible] el espíritu [illegible] ejecución, especialmente cuando [illegible] es una mujer [illegible].

¿Por qué no [illegible] la idea de que siendo [illegible] peligrosa y [illegible] —también la mujer es un [illegible] dicen los alemanes para defenderla y para condenarla,—debe ser castigada con idéntica severidad cuando sus culpas son tan graves que justifican el castigo? Una mujer que roba, o mata o comete una traición que ha de ser fatal a un ejército, no puede diferenciarse del ladrón, del asesino o el traidor infame que se lucró a costa de la vida de miles de hombres.

Sin embargo, nos imaginamos a una mujer puesta ante los fusiles del piquete de ejecución, y algo misterioso y punzante se levanta dentro de nosotros protestando de semejante escena de horror. Porque es una débil mujer el reo, y en cambio, toleró nuestro sentimentalismo, por la costumbre de viejo, que una débil mujer pase por de toda culpa, sea burlada y perdida por un seductor vulgar, arrojada al [illegible] a la vergüenza, al [illegible] a una muerte [illegible] [illegible].

[illegible]

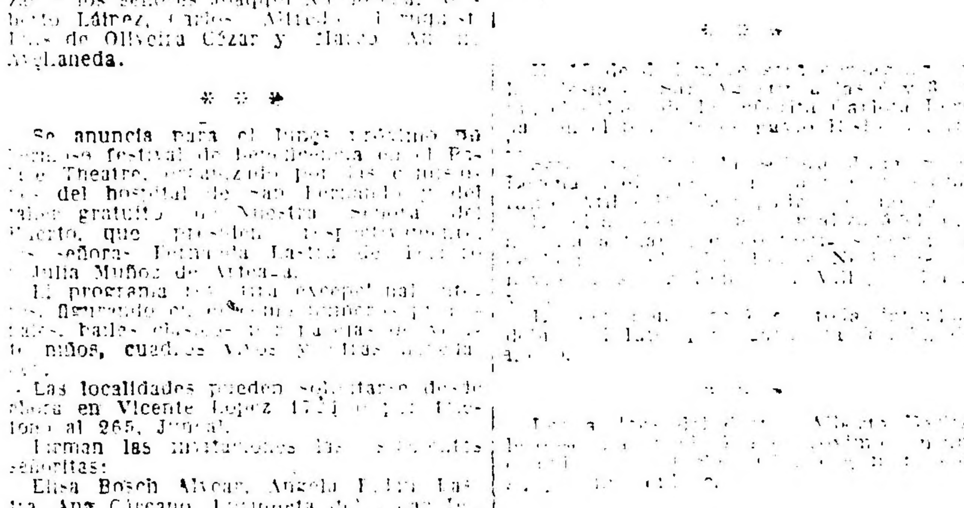

LA FELICIDAD EN EL HOGAR
consiste muchas veces en su administración y economía
DINERO EFECTIVO AHORRARA VD.
haciendo sus pedidos de LEÑA PARA COCINA a
JUAN MINIÑO y Cía.
U. Telefónica 4398 Avenida — PERÚ 375
que vende únicamente Leña de Quebracho colorado campana sin mezcla a precios sin competencia y con absoluta garantía en el peso.

[illegible]

BIBLIOGRAFIA

"LOS SUEÑOS SON VIDA"

[illegible] "Los sueños son vida" — título de la nueva obra — hallense las mismas brillantes cualidades que ya revelara su autor en "Castalia Bárbara", que tan justo renombre conquistara en todo el continente.

Los versos de Jaimes Freire son correctos, sonoros y hermosos, pero carecen de profundidad, calor y energía. La impasibilidad parece ser su característica. En todo el libro no hay nada que indique que el poeta ha meditado hondamente sobre [illegible] de vista de la técnica y de la sonoridad, sus composiciones son perfectas. Son versos "literarios" y nada hay en ellos que manifieste una fuerte sensibilidad y un pensar sereno y recóndito.

Los trabajos del nuevo libro de Jaimes Freire son de aquellos que en otros tiempos contaban en América con adeptos y encomiadores; pero hoy que el alma de la humanidad está violentamente agitada, en este momento de emociones desoladoras, resultan de una frialdad y de una impavidez incomprensibles. En estos tiempos de epopeya, lo menos que puede pedírsele a un poeta es que sienta.

La lectura de "Los sueños son vida" produce un desencanto. Este libro no añade nada a la fama del autor y los laureles de "Castalia Bárbara" amenazan marchitarse. Jaimes Freire continúa siendo el mismo poeta correctísimo [illegible] no amenazan el adjetivo [illegible] [illegible].

En resumen, puede decirse, [illegible] [illegible] "Los sueños son vida" es una obra [illegible] admirablemente escrita.

MUNICIPALES

PROVISION DE CAMAS PARA LOS HOSPITALES

[illegible]

ATENTADO A LA SALUD PUBLICA

[illegible]

SALA PARA LOS PEDICURAS

[illegible]

UNIVERSITARIAS

FACULTAD DE MEDICINA

Consejo directivo

[illegible]

SUPLENCIA DE PROTESIS DENTAL

[illegible]

RESULTADO DE EXAMENES

[illegible]

Quedan [illegible] Sobre [illegible] L. Costa [illegible] Pérez, [illegible] Presolt, Oscar J. Donald [illegible] C. Banalla, Víctor [illegible].

FACULTAD DE DERECHO

Exámenes generales

El sábado próximo darán comienzo en la Facultad de [illegible] los exámenes generales para alumnos regulares y libres [illegible] siguiente horario.

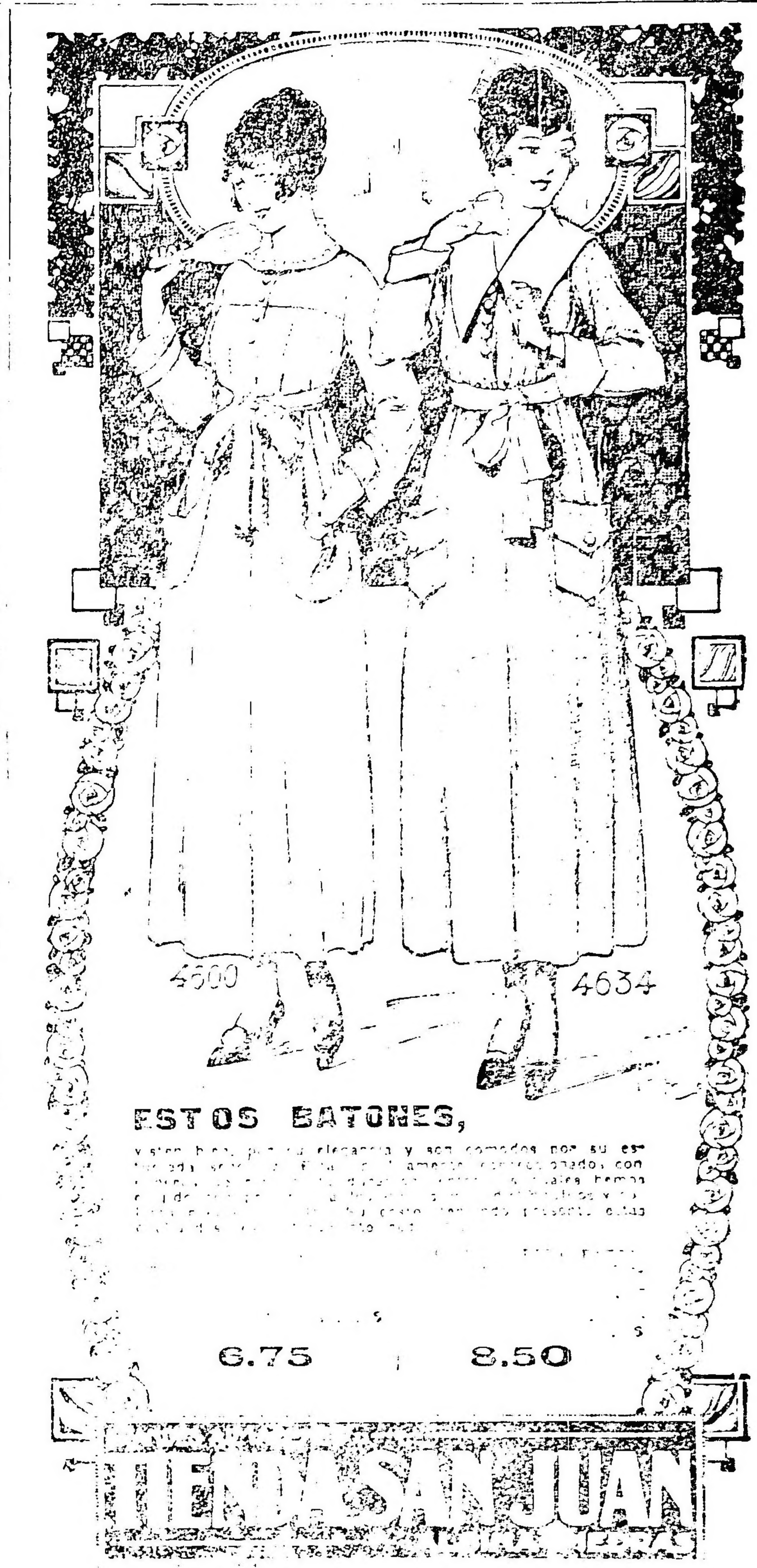

[illegible]

ESTADO DEL TIEMPO

[illegible]

CREDITOS
EN CONDICIONES VENTAJOSAS
La Piedad

ARTE Y TEATRO

GACETILLA

COLISEO

Debut de la compañía lírica

El sábado próximo debuta la compañía lírica constituída con los mejores elementos de la plaza y a base de los coros del Colón. Su elenco, en el que figuran algunos buenos elementos conocidos y otros nuevos, de los que se hacen elogios, es el siguiente:

Maestro director y concertador, de orquesta, Ernesto Cogorno; maestro de coro, José Papi; director artístico, Virgnio Cesari: elenco artístico, sopranos: Amelia Catalini, Zoraide Corucci, Micaela Del Río, Inés Méndez, Beatriz Nelly, Inés Palmieri, Francesca Roma, Lina Redel, Albina Saggese, Mireille Teyssier: mezzo-sopranos y contraltos: Ida Canasi, María de Rosa, Emilia Guelfo y Pina Zoffoli; tenores: Emilio Amorós,

Mireille Teyssier, soprano dramática que debutará el sábado con "Aida" en el Coliseo

Carlos A. Rodríguez, Juan Cavalotti, Mateo di Lorenzo, Eufemio Dezirello, Adolfo Ferrini, Antonio Lipiz, Pablo Lagustena, Alfredo Negrotto, Juan Osmandy y Pedro Tavanelli: barítonos: Roque Abate, Félix Ceppi; Pedro G. Sala, Francisco Izal, José Luis Cellin y José Vela: bajos: Mario Ansuini, Carlos Carrera, Leopoldo Kuntes, Angel Portolani y Santiago Scaglione: maestra de baile, Rosina Astegiano; peluquero, Ulises Rondelli; apuntador, José María Castro; jefe maquinista, Manuel Corradi. El Manfredi: seis comprimarios del teatro Colón, cuarenta corista del teatro Colón, 40 profesores de orquesta del teatro Colón, 24 banda en escena, material de decorado, atrezzos, vestuarios y archivos de propiedad de los señores Walter Mocchi y Da Rosa-Mocchi.

Repertorio: Lohengrin, Amleto, Aida, Tosca, Un ballo in maschera, Gli Ugonotti, Pagliacci, Iris, I Lombardi, Lucía di Lammermoor, Barbieri di Siviglia, Manon (de Puccini), Cavalleria Rusticana, Giocondo, Rigoletto, Traviata, Sonambula, Il Trovatore, Bohéme, Fausto, Carmen, Madame Butterfly, Favorita, Norma, Otelo, Mefistofele, Manon (de Massenet), La Forza del Destino.

"EXPLOTANDO EL TRIUNFO"

Tal es el título de una obrita satírica que estrenará mañana en el Buenos Aires la compañía Muiño Alippi y que firma Apolo Bordan (hijo), que se inicia en el teatro después de una buena actuación en nuestros círculos intelectuales y el periodismo.

Según nuestros informes, se trata de una producción que se aparta de esa labor anodina en que el chiste grueso y la caricatura mas deforme malogran muchas iniciativas, pues el novel autor se ha esmerado en la teatralización de su obra que inspira a la empresa y a la dirección de la compañía una halagüeña esperanza que esperamos poder confirmar mañana.

DEL TIEMPO VIEJO

Corría el año 1881. En el teatro de la Opera actuaba la compañía española que dirigía el gran actor español Tamayo y Baus.

Entre su elemento figuraba como galán serio el después distinguido actor Juancito Balaguer y como galán cómico don Manuel Díaz de la Haza, el actual director de la compañía del Victoria.

Se había resuelto estrenar una comedia del doctor David Peña, titulada "¡Qué dirá la sociedad!"

Don Manuel Díaz de la Haza tomaba parte en uno de los principales papeles.

Los ensayos habían marchado admirablemente y todo hacía esperar un éxito.

Dos días antes del estreno, Díaz de la Haza había desaparecido misteriosamente de Buenos Aires sin anunciar a la empresa el motivo de su brusco alejamiento.

Llegó la noche de la función. El teatro presentaba un hermoso aspecto, pues el estreno de una obra nacional constituía un verdadero acontecimiento. Toda la alta sociedad porteña se había dado cita en el teatro. El empresario estaba desorientado. La falta de uno de los artistas que precisamente debía aparecer en escena al levantarse el telón del primer acto, lo tenía desconcertado. Un heroico compañero había tomado la resolución de substituirlo, a pesar de no conocer el rol. La orquesta había iniciado la sinfonía. Era el momento culminante. La representación no podía postergarse.

Cuando la música arrancaba sus últimos acordes, en un coche de plaza, lívido, desencajado y sudoroso, con un traje bajo del brazo llegaba Díaz de la Haza a la puerta del teatro. Hacía apenas 15 minutos que había llegado de un misterioso viaje al interior.

Fatigado, casi sin poder pronunciar las frases, salió a escena y se impuso en su rol. La empresa, en mérito a su feliz interpretación, le disculpó aquella informalidad, pues el actor, al fin y al cabo, con peripecias y angustias, pudo cumplir satisfactoriamente el compromiso contraído.

UN LIBRO

La empresa editorial "Cervantes" de Valencia, ha puesto a la venta un libro titulado "El teatro del uruguayo Florencio Sánchez".

Contiene tres de las mas difundidas obras del malogrado autor "M'hijo el dotor", "Los muertos" y "Nuestros hijos". Están así representados los tres aspectos fundamentales del teatro de Sánchez: el costumbrista en el primero, el drama de ambiente de los grandes centros en el segundo y la obra de tesis y discusión en la tercera.

El volumen es muy elegante. Tiene una carátula muy artística. Con tintas planas el dibujante Balle ter ha conseguido trazar en ella una silueta vigorosa del Horacio bohemio.

Precede a los dramas de Sánchez un estudio crítico firmado por Vicente A. Salaverri, quien ha logrado decir en pocas páginas todo lo que el público español debía saber antes de iniciar la lectura de tan vigorosas producciones teatrales.

MARCONI

Vuelve esta noche a ponerse en escena la aplaudida opereta del maestro Janno "I saltimbanchi" en cuyos papeles principales se destacan las tiples Clara Weiss y Claude Valdis.

En el segundo acto tomará parte la celebrada familia de acróbatas excéntricos y equilibristas Los Munis.

VICTORIA

Sigue sosteniéndose con mucho público el drama "El cardenal", de Parker traducido por Linares Rivas y Reparez, y que la compañía Díaz de la Haza pone en escena con mucho acierto.

Se ha agregado a la lista de próximos estrenos la obra "Aragon y Navarra".

BUENOS AIRES

La dirección de la compañía Muiño-Alippi, que ha resuelto reprisar todas las obras de mayor éxito de la temporada, exhuma hoy del repertorio viejo la zarzuela criolla en verso "El último gaucho", original de Alberto Vaccarezza y que las principales figuras interpretan con mucho acierto. Ocupa las secciones vermouth y última de la noche.

En segunda se repite el sainete de Octavio Sargenti y el maestro Payá "La hija de Percantina", obrita colorista que el público ha aplaudido mucho.

En tercera se repite "La casa de los Borgia", de Iriarte, Pelay y el maestro San Lio.

Para la función del jueves próximo que será como ya lo dijimos, a beneficio del actor Carlos Morganti se estrenará el sainete "Los Hermanos a [illegible]", original de J. D. Rodríguez Ruiz, música del maestro Antonio de Bassi.

AVENIDA

Una indisposición de la tiple señorita Sabina de la Muela obligó a suspender la reprise de la zarzuela de los hermanos Quintero "La buena sombra" en la cual tiene a su cargo el papel de protagonista.

En su lugar se puso en escena la farsa cómica de Carlos Arniches "La casa de Quirós".

Restablecida la señora de la Muela hoy tomará parte en "La buena sombra" que ocupa las secciones vermouth y última de la noche.

En segunda se repite "La casa de Quirós" y en tercera la revista de E. Bianchi "De América a las trincheras".

EDEN TEATRO

Inconvenientes de última hora obligaron a postergar el estreno de la revista "¡Arriba la liga!" anunciada para anoche.

El estreno se realizará hoy en sección de las 10.

Completan el programa en primera "Los campesinos" adaptación de la opereta del maestro Leo Fall, que ha gustado mucho.

En última se repite "La corte de Faraón" la difundida opereta que a pesar de que siempre recurren a ella las compañías del género, el público recibe complacientemente.

En vermouth se repite "El trust de las mujeres".

LUNA PARK

Se ha fijado para el jueves próximo el debut en este teatro de la compañía nacional de zarzuelas y revistas en que figura la tiple María Jaureguizar.

Es posible que durante la temporada se realicen algunos estrenos de obritas que han sido presentadas a la dirección.

VARIEDADES

Siguen obteniendo muchos aplausos en el Mayo la canzonetista española Eva de Lys y Carmen de Lerma, dos buenos elementos del género que cultivan.

—Ha sido bien recibida en el Casino la tonadillera Rosita Rodríguez, quien reaparece después de dos años de alejamiento de nuestros escenarios.

—En el Florida, ha debutado con éxito la cantante Vivianne, artista ventajosamente conocida por nuestro público y que se ha dedicado a las canciones criollas.

—En el Esmeralda está dando sus últimas funciones el cuadro nacional que dirige Panchito Aranaz, en cuyo beneficio se realizará el sábado una función extraordinaria.

—En el Teatro de Verano, la compañía que dirige el veterano José J. Podestá, exhuma hoy el viejo drama de García Velloso "Caín".

FRONTON BUENOS AIRES

Debemos necesariamente lamentar la modificación operada en el partido a jugarse esta noche y creemos que de no mediar una causa justificada, la empresa ha cometido un error, pues que la espectativa para presenciar el partido anunciado en nuestra edición de ayer era grande, por cuanto significaba un encuentro formidable a no dudarlo lleno de incidencias, que hubieran obligado al numeroso público que se preparaba a presenciar tan ardua lucha a desbordes de verdadero entusiasmo... pero cambiada la combinación y compuesto el trío de Irigoyen, Martín y Ermua el interés desmerece en un [illegible] y consideramos que será el partido mas fácil para conquistar el triunfo la pareja [illegible].

Para interesar un partido en que juegue de delantero Erdoza [illegible] es necesario ponerle al frente otro que sea sino tan fuerte como él, por lo menos de corazón, de baluarte [illegible] empleando el término adecuado [illegible] cancha", no queremos restar méritos al simpático Irazusta, [illegible] ne verdadera voluntad [illegible] mamos en ediciones anteriores [illegible] cubrimos en él un buen delantero para el futuro, pero pretender que en la actualidad pueda desempeñarse ante el poder irresistible del "fenómeno", es sostener, a nuestro [illegible] un despropósito.

El debut del notable zaguero Erdoza mayor, esperado con tan interés, desde que sus triunfos obtenidos como de tamos ayer, en Barcelona lo presentan en toda la [illegible] su forma y llevando como [illegible] delantero a su hermano Toribio, [illegible] bía de haberse combinado llevando a Isidoro o a Izea en la delantera [illegible] traria, [illegible] por hoy son los que con su [illegible] preciso, elegante y [illegible] chero [illegible] a emplearse a fondo al incomparable Eusebio, [illegible] vando éste de zaguero a [illegible] le delantero contrario a Iraz[illegible], creemos que el partido no [illegible] ring un concepto [illegible] peranzas llamado a hacer [illegible] los anales del [illegible] frontón [illegible] repetimos, creemos que la [illegible] ha cometido un error [illegible] doro no estaba en condiciones [illegible] gar, con substituirlo [illegible] este tampoco se encontraba [illegible] ber demorado el debut de [illegible] para el sábado, con lo cual [illegible] abría ganado el [illegible] que no se [illegible] concurre [illegible] cana expansión y por [illegible] y los mismos pelotaris.

Deseáramos sinceramente [illegible] carnos, pero creemos que [illegible] de la pareja resultará por [illegible] el despropósito d[illegible].

FILMS

El film nacional "El [illegible]" pasará hoy en el Esmeralda y en el Biou, tarde y noche.

—El interesante film "Las [illegible] res, víctimas de la [illegible]" pasará hoy en el Empire y el Garmendia.

—El film nacional "Nobleza gaucha" se proyectará hoy en el Cristal.

—El programa del Smart [illegible] hoy comprende las películas "[illegible] Ganick", "El balcón y el [illegible]" y "Sofía de Kravonia".

—"Flor de durazno" se pasará esta noche en el Bolívar [illegible] sección vermouth en el América Palace.

DEL INTERIOR

En el Politeama del Rosario sigue actuando con mucho público la compañía nacional De Rosas [illegible] ayer [illegible] "[illegible] peluquería" [illegible] Novios [illegible] revista Opereta Política.

Mañana harán su presentación en el teatro de la Opera [illegible] la tonadillera la [illegible] a bailarina [illegible] La compañía Pellicero [illegible] Rezzano.

—La compañía española [illegible] en Santa Fe [illegible] "El caballo [illegible]".

Esta noche se [illegible] a beneficio de la primera actriz señora [illegible].

—La compañía Lorena sigue actuando en el Recreo Radium de Santa Fe.

—En el Odeón de Córdoba están trabajando con mucho público la compañía de variedades en que figuran Mercedes Alonso y [illegible].

Ha terminado su actuación en el teatro [illegible] la compañía nacional [illegible] auto, el [illegible] Alberto del [illegible] paro".

En el teatro [illegible] de Goya se [illegible] trabajando la compañía nacional [illegible] de Buenos Aires que [illegible] en escena "La flor de trigo" del [illegible] tunado Matarana, "Los muertos" de Florencio Sánchez, "Jaulas de oro" de Roberto Cayol y que anuncia para el sábado "Los herederos" del doctor Camilo Muniagurria.

MENUDENCIAS

Francamente las temporadas veraniegas son propicias en novedades.

Por allí, en el apartado Excelsior —donde Bódalo y la Trípoli terminaron con el trono directivo —actúa una compañía de "revistas y zarzuelas españolas" según rezan los programas. Muy bien.

Ojeando el programa tropezamos con una novedad que no podemos menos que comentar.

Figuran para hoy las operetas "Bohemios" y "El conde de Luxemburgo". A lado de esas producciones líricas aparece el intenso drama de Dicenta "Juan José".

Son los mismos intérpretes. Valdor en el rol de protagonista y la señora Vila en el de Rosa.

Nos parece que es apartarse demasiado del repertorio y del centro de acción, revelando muy pocos escrúpulos artísticos, porque no nos explicamos esa dualidad de espectáculos con tan modestos intérpretes.

—El actor Juan Vehil que se [illegible] ne caracterizando por su volubilidad se empeña en dirigir compañía [illegible] verano.

Después que se clausuró la temporada Salvat-Oloma en la Opera, [illegible] ha descansado organizando [illegible] tanto para correr la [illegible] lar.

Los ensayos se han realizado [illegible] ra de la capital [illegible]

Ahora nos amenaza con su presencia en la Comedia, pues la [illegible] ción en que figuraba para una temporada de teatro catalán no [illegible] produció. Es una lástima.

CONCIERTOS

SARITA Y MATILDE SALAS

Dos hermanas gemelas, Sarita y Matilde Salas, que sólo cuentan [illegible] años de edad, se harán oír mañana viernes, a las 5 p. m. en el salón teatro, Cangallo 1375.

Sarita y Matilde Salas

El programa con que se presentarán estas precoces [illegible] [illegible] Vals [illegible] Weber [illegible] Impromptu, Schubert [illegible] sonata [illegible] Rapsodia [illegible] Weber [illegible] Wolff [illegible] Scherzo, Martucci [illegible] concierto [illegible] manos [illegible].

BELLAS ARTES

Auspiciada por un prestigioso grupo de protectores de la [illegible] [illegible] Bellas Artes [illegible] en el salón [illegible] [illegible] José Guarro Viluma [illegible]

[illegible]

I. L. de A.

Sociedades Anónimas

[illegible]

[illegible] sociedad anónima [illegible] Argentina [illegible] de acciones, según la [illegible] del directorio en la reunión del 22 del corriente mes, se resolvió emitir $ 250,000 en acciones de mil pesos cada una, teniendo cada uno de los actuales accionistas derecho a suscribirse en las condiciones estipuladas por el directorio en esa sesión.

—La sociedad cooperativa Compañía nacional de consumos cita a sus accionistas a la asamblea general ordinaria fijada para el día 2 de diciembre, con el objeto de oír la memoria y balance correspondientes al

APURESE, pues,

y tenga bien presente que este mes de NOVIEMBRE es el gran mes de gratificación de

"La Argentina" A. DE MICHELI & Cía.

AVENIDA DE MAYO 1001 esquina BERNARDO DE IRIGOYEN

RECUERDE que estamos entregando a todo comprador una tarjeta que le da derecho al 10 o/o de descuento en sus compras durante un año.

PIENSE además que puede resultarle GRATIS todo cuanto compre pues nosotros devolveremos EN DINERO EFECTIVO el importe íntegro de las compras [illegible] las personas que resulten haber sido compradoras el día en que se [illegible] el cincuentenario de la fundación de esta casa, y también DEVOLVEREMOS el 25 o/o a los que hayan sido compradores el día de venta anterior o posterior al de la inauguración.

No deje usted pasar los últimos días de este mes sin aprovechar las grandes ventajas de nuestra notable gratificación.

NOTA. —La fecha de la inauguración de esta casa se hará pública el 1.° de Diciembre, mediante el acto de la apertura del sobre que la contiene y que se halla depositado en el tesoro del Banco de [illegible] de La Plata, en la forma expresada en avisos anteriores y en el [illegible] explicativo.

[illegible]

NOTAS POLICIALES

El crimen de la calle Billinghurst

Continua el misterio

LA LABOR POLICIAL

[illegible]

Labor de la policía—

[illegible]

Reconstrucción del crimen—

[illegible]

SUICIDIO EN EL PUERTO

[illegible]

El maíz en los Estados Unidos

[illegible]

En cuanto a Durango Benora, sobre quien recaen vehementes sospechas de que sea el autor del crimen, trátase de un hombre joven, un muchacho diríase casi, de temperamento difícil de penetrar en el primer momento. Tiene buena presencia, viste con corrección impecable, no exenta de cierta elegancia, al punto que produce una impresión de bonhomía que predispone favorablemente. Habla con lentitud, como si midiera sus palabras para no [illegible]

[illegible] número de tipos y variedades que cualesquiera otra clase de plantas cosechas.

Además, el cultivo continuo, año tras año, de una misma semilla, bajo condiciones locales constantes de suelo y clima, desarrolla en esa especiales condiciones de enérgica adaptabilidad.

Por eso conviene ganar tiempo seleccionando semilla aclimatada; o sea, prefiriendo en cada caso la variedad local. Esta es la primera de

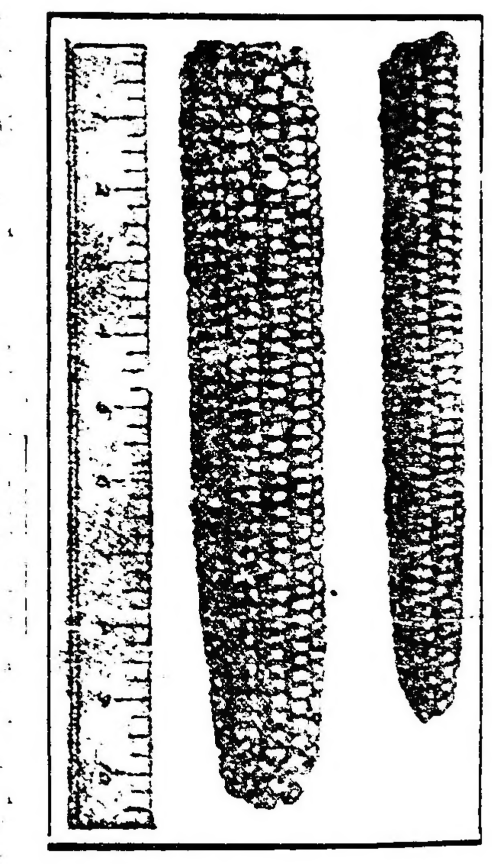

Dos excelentes muestras de [illegible] cruzamiento de Nueva York y Nueva Inglaterra, maduro en [illegible] terrenos de cultivo temprano

[illegible]

INFORMACION GENERAL

BOY SCOUTS ARGENTINOS

La compañía "Gervasio Posadas" de esta asociación nacional de boy scouts efectuará en su beneficio, hoy a las [illegible] en el Cine Teatro Colón San Juan [illegible] un festival.

Se exhibirán [illegible] actualidad [illegible] en el año.

CARRERAS DE CABALLOS

HIPODROMO ARGENTINO

LA REUNION DE HOY

Salen de perdedores: GAMBIA y ALCOY

PRIMERA CARRERA
PREMIO BAJO HONDO
(Carrera de vallas)
Distancia 2500 metros

1	**TAMANDARE**, 71 kilos, por Kimarnock y Turbina, del stud Las Chircas, M. de los Santos	2000	—
2	Tolmino 67, R. de Wilde	1496	—
3	The Libel 71, J. Jones	1433	—
4	Proscripto 67, A. Castañeyras	282	—
		5211	—

Corrieron todos.
Dividendo: de Tamandaré, $ 4.70 ganador.
Tiempo: 2'49" 4/5.
Ganada por 2 1/2 cuerpos.
Entraineur: Francisco Tellería.

SEGUNDA CARRERA
PREMIO JUBEL
Distancia 1400 metros

1	**GAMBIA**, 56 kilos, por Chili II y Megara, del stud La Celina, P. Cichetti	10578	6215
2	Andanada 56, T. N. Fernández	4136	2295
3	Hydre 56, N. Berazategui	909	734
4	Partenia 56, P. Claverie	343	349
0	Brina 56, D. Torterolo	1078	843
0	Miette 56, J. Bastías	3283	1945
0	Rusita 56, A. Quinteros	103	170
0	Esnea 56, E. Saavedra	3474	2149
0	Andana 56, J. Fernández	425	437
		24637	15189

No corrieron: Diamantada y Francheville.
Dividendos: de Gambia, $ [illegible] a ganador y 2.45 a placé; de Andanada, 3.25; de Hydre, 5.70.
Ganada por media cabeza.
Tiempo: 1'26" 1/5.
Entraineur: Emilio Ridella.

TERCERA CARRERA
PREMIO ALPATACO
Distancia 1200 metros

1	**ALCOY**, 56 kilos, por Amsterdam y Anopea, del stud Montiel, M. Acosta	9923	4172
2	Toul 56, D. Torterolo	4113	2772
3	Fierabrás 56, T. N. Fernández	4217	2966
4	Madrigal 56, E. Saavedra	459	286
0	Ponchinello 56, A. Quinteros	902	662
0	Kumeche 56, M. Altamiranda	488	463
0	Cetro 56, J. Juanicó	1571	704
0	Chanta Cuatro 56, S. U. Morales	445	433
0	Fosfato 56, C. Fenucci	190	188
0	Malandante 56, N. Berazategui	576	513
0	Siete de Espadas 56, R. V. Lanatti	2780	1876
0	Filete 56, M. de Lare	688	591
0	Valeriano 56, A. Acevedo	109	121
0	Balai 56, G. Ardouin	918	728
		27296	16511

Corrieron todos.
Dividendos: de Alcoy, $ 5 a ganador y 2.75 a placé; de Toul, 3.20; de Fierabrás, 3.25.
Ganada por 1 3/4 de cuerpo.
Tiempo: 1'11" 2/5.
Entraineur: Domingo Pianezzi.

CUARTA CARRERA
PREMIO SANCHEZ
Distancia 1800 metros

1	**MAJADERO**, 52 kilos, por Salvador y Melesta, del stud Blanco y Azul, E. Saavedra	3152	1527
2	Stellaris 43, A. Grassi	2841	1795
3	Secante 54, P. Cichetti	7685	2564
4	Casero 50, M. Altamiranda	4475	2966
0	Lord Derby 56, D. Torterolo	3959	2335
0	Saint Cyr 56, C. Fenucci	1148	735
0	Our Majesty 51, T. N. Fernández	329	263
0	Morocho 49, J. Bastías	5316	2724
0	Tresillo 48, E. Wais	1247	1161
0	Jurado 47, Maximo Acosta	495	[illegible]
0	Silvano 47, J. Fernández	90	121
0	Fraile 44, J. Danel	81	122
0	Calibre 43, G. Gr[illegible]	1036	845
		31768	20539

No corrieron: Dividendo, Zanguango y Ascasubi.
Dividendos: de Majadero, $ 18.15 a ganador y 7.30 a placé; de Stellaris, 5.95; de Secante, 3.55.
Ganada por un cuerpo.
Tiempo: 1'56" 4/5.
Entraineur: Enrique López.

QUINTA CARRERA
PREMIO LIGAROTI
Distancia 1600 metros

1	**CHILCAL**, 50 kilos, por Fulmen y Chicharra II, del stud Tandil, P. Cichetti	1571	1156
2	Herrial 50, J. Fernández	1372	94
3	Fiero 52, C. Fenucci	1754	2355
4	Pura Cepa 56, A. Acevedo	2594	1720
0	Charming Girl 52, S. U. Moral[es]	200	184
0	Mirasol 52, P. Arcari	16219	[illegible]
0	Marlito 50, M. de Lara	259	255
0	Grey Fox 50, Máximo Acosta	842	707
0	Odio 50, T. N. Fernández	385	[illegible]
0	Jubilo II 49, M. Lema	3641	2147
0	Liviano 49, A. Quinteros	220	283
		22766	18887

No corrieron: Grito de Guerra, Cello Oeb y Tafea.
Dividendos: de Chilcal, $ 37.55 a ganador y 9.65 a placé; de Herrial 10.85; de Fiero, 5.55.
Tiempo: 1'37" 1/5.
Ganada por 4 cuerpos.
Entraineur: Angel Leyra.

BANCOS

BANCO DE LA PROVINCIA DE BUENOS Aires.
Capital autorizado . . . . $ 125.000.000
Id emitido . . " 50.000.000
Id sec. hipotecaria . . " 25.000.000 75.000.000
Capital realizado " 62.301.091
Fondo de reserva " 6.717.722
Casa matriz: La Plata. Casas en Buenos Aires, San Martín números 13[illegible], y Bartolomé Mitre número 455.
58 sucursales en la provincia de Buenos Aires.
Agencias en la capital federal: Núm. 1, calle Bernardo de Irigoyen 960, núm. 2, calle Santa Fe 1899, esq. Río Bamba; número 3, Cabildo 2091 (Belgrano); número 4, Pueyrredón 131 (Once de septiembre).
Corresponsales en los demás pueblos de la provincia y en los principales puntos del interior de la República y territorios nacionales, y en las más importantes plazas comerciales del exterior; en Europa, Estados Unidos de América, Méjico, Panamá, Cuba, Costa Rica, Guatemala, San Salvador, Venezuela, Colombia, Perú, Chile, Bolivia, Uruguay y Paraguay.
Tiene corresponsales y gira sobre todos los puntos de ESPAÑA, y los de FRANCIA e ITALIA, que tienen oficina postal.
El Banco se ocupa de toda clase de operaciones bancarias: Descuentos, cauciones, recibe depósitos, abre cuentas corrientes, emite giros y cartas de crédito. Se encarga de cobranzas de documentos, cupones y cuotas de terrenos, de administraciones generales y de propiedades. Hace préstamos con garantía hipotecaria, con amortizaciones en efectivo y con prenda agraria.
TASA DE INTERES ANUAL
Abona: Depósito en c/c m/l. . 1 o/o
Caja de Ahorros hasta 10.000 pesos, después de 60 días. 4 o/o
Depósitos a plazo fijo a 30 días 1 1/2 o/o
Depósitos a plazo fijo a 60 días. 2 o/o
Depósitos a plazo fijo a 90 días. 3 o/o
Mayor plazo convencional.
Cobra: Por adelantos en c/c. 1 o/o
Virginio Maffei, gerente.
Buenos Aires, 1.o de octubre de 1916.—

BANCO DE ITALIA Y RIO DE LA Plata. — Casa central: Bartolomé Mitre 434 al 448. — Sucursales: En la capital, N.o 1, calle Corrientes esquina Pueyrredón; N.o 2, Avellaneda, Montes de Oca número 2099; N.o 3, Paseo de Julio número 1258; N.o 4, calle Moreno número 2990; N.o 5, calle Rivadavia [illegible] 8445. En el interior: Rosario de Santa Fe, La Plata, Bahía Blanca, Paraná, Concordia, Gualeguaychú, Gualeguay, Uruguay, Victoria, La Paz (E. Ríos) y Resistencia (Chaco).
Agencias: Puerto Ing. White (B. Blanca), Ensenada (La Plata).
Capital realizado, $ 12.000.000 oro sell.
Fondo de reserva ordinario. . . " 931.215 " "
ABONA
	C/legal	O/sellado
Por dep. en c. c.	1 o/o	1 o/o
A plazo fijo 30 d.	2 "	2 "
Id. id. id. 60 días	3 "	3 "
Id. id. id. 90 días.	3 1/2 "	3 1/2 "
Id. id. id. 180 días	4 "	4 "
A mayor plazo.	Convencional	

El Banco expide cartas de crédito, vende giros y trasferencias por cables y órdenes postales sobre todas las ciudades y pueblos de Italia, así como sobre Londres, París, New York, etc. etc. También sobre Brasil, Chile, Paraguay y República Oriental del Uruguay. Recibe remesas al cobro y emite giros sobre todas las sucursales del Banco de la Nación Argentina.
El Banco trata en general todas las operaciones bancarias.
Buenos Aires, abril de 1917.

LA REUNION DEL DOMINGO

BREVES COMENTARIOS

Con la base del premio clásico Buenos Aires, en el cual se medirán cuatro productos que han desempeñadose honorablemente en la presente temporada, se efectuará una interesante reunión hípica.

El programa confeccionado por nuestra primera institución para dicha fecha, es bastante aceptable, pues la mayoría de las pruebas que lo componen están abundantes de inscripciones.

Sobre una distancia de tres mil metros se disputará el Clásico Buenos Aires, carrera en la cual han ratificado su anotación:

Bis, que en su corta campaña ha puesto de relieve excelentes condiciones para ir a la distancia, es uno de los candidatos temibles de la carrera.

Remanso ha producido últimamente una gran performance que lo coloca en primera línea para poder adjudicarse esta carrera.

Takecare reaparecerá excelentemente preparado, y su ecurie abriga la esperanza de ver salir triunfante de este encuentro al regular hijo de Elástica.

Berthier será quizá el preferido de la cátedra, por su segundo de Botafogo en los 3000 metros del premio Carlos Pellegrini.

El hijo de Jardy cuenta con ejercicios muy buenos, y el entraineur Betancourt espera verlo derrotar a sus tres temibles adversarios.

En la prueba inicial del programa se han dado "cita" un número crecido de animales que en sus últimas presentaciones se han conducido honorablemente.

Menos Uno por la forma de conquistar su última victoria, es el candidato que netamente se destaca del lote.

Pinch dado lo bien que se conduce en privado, puede poner en apuros al favorito al menor desfallecimiento de éste.

Secante, si hoy se ha conducido bien, tiene una brillante oportunidad en esta ocasión de ocupar uno de los primeros puestos.

Ascasubi cuenta con ejercicios que permiten creer en su buena figuración en esta carrera.

Librón reaparece en buenas condiciones de preparación, y puede ser la posible sorpresa.

En la segunda carrera del programa, prueba reservada para las potrancas perdedoras, un buen número de ellas bajará a la liza a disputarse el premio.

Andanada debe haber corrido hoy, si no lo ha hecho, en esta ocasión tiene buena oportunidad para conquistar su primer triunfo.

Chistosa cuenta con [illegible] puestos de placé, por lo que es [illegible] candidata.

Cribe puede que en esta ocasión alcance a [illegible] el triunfo, pues en privado se [illegible] desempeñando bien.

Diamantada acelerará la carrera de su debut, pues en sus trabajos anda corriendo mucho.

Beguine ha sido reservada para esta ocasión y a su ecurie le inspira bastante confianza la prueba.

Aragonesa reaparece bien preparada y en condiciones de poder obtener su primer triunfo.

Valbuena [illegible] la posible sorpresa de la carrera.

En los mil ochocientos metros del premio Flores sólo cinco competidores han conservado su inscripción.

Claro de Luna se conduce bien en privado y llega en carrera no suele emplearse. Pueda que en esta ocasión lo haga.

Frigio, por su reciente segundo de Charol, es el [illegible] candidato que lógicamente [illegible] del lote.

Oro Viejo cuenta con [illegible] que permiten creer en que ocupará uno de los primeros puestos.

Tom el [illegible] tercero de Charol [illegible]. Como ha seguido bien su preparación, puede alcanzar la victoria.

Jofire reaparece en buenas condiciones [illegible] primeros puestos.

En la cuarta carrera, un buen lote de yeguas se presentará a disputarse la prima ofrecida a la vencedora.

Amaja es, a nuestro juicio, la mejor candidata de la carrera.

Corriendo hoy, nos preguntamos si su ecurie resolverá presentarla nuevamente el domingo.

Fripona, que fué favorecida con un corto pero beneficioso reposo, reaparece bien preparada [illegible].

Gringuilla, dado la forma como obtuvo su última victoria [illegible] conocer [illegible] hija de Saint [illegible].

[illegible]

En sexto término se disputará el premio Aventurero [illegible] metros [illegible].

Sólo la tercera [illegible] de la carrera.

L'Espoir [illegible] mejor [illegible] última performance.

Fearite [illegible] alcanzar el triunfo [illegible] una prueba difícil.

Jeunesse Dorée [illegible] de España [illegible].

Desvolotta [illegible] Pampa [illegible].

Celina [illegible] por varios [illegible] metros, viene a la prueba con ejercicios [illegible].

En el handicap [illegible] metros [illegible].

Fabrina [illegible].

Sarto [illegible].

Siete y Media [illegible].

Onal [illegible].

Sabio [illegible].

[illegible]

En el handicap [illegible] sobre una distancia de 2800 metros [illegible].

Cracker, a pesar de la [illegible] puede correr bien.

Escur al habla [illegible].

Curiosity [illegible] en privado [illegible].

San Lázaro [illegible].

Humberto [illegible].

EN EL CLASICO PALERMO

Sobre 1600 metros se disputará en una de las primeras reuniones el clásico Palermo, prueba importante que en todas las temporadas ha reunido un núcleo selecto de animales, lo mejorcito de la generación que actúa, excepción hecha de algunos cracks que, no seducidos por el premio, dejan el campo libre a sus adversarios menores.

Este año han de presentarse posiblemente la pareja, que componen Moloch y Melik, pertenecientes al stud Icoacipe, Sin Rumbo del Indeis, Remanso del Alzaga Unzué y Florilegio del stud El Ceibo, el más modesto de los competidores, pero no por eso el menos indicado.

La yunta de los Diamond Jubilee es "formidable", estamos convencidos por la continua prédica del "colega" que en la milla no hay adversario capaz de batir a Melik, es decir que el hermano de Mastafá es el crack consagrado en esa distancia. A Moloch no ha habido tiempo de colgarle ningún título, pero tal como viene desempeñándose hasta ahora y las características de toda esa familia, presumimos que es el "crack" de Melik. Ambos cracks de la milla darán mucho que hacer a Sin Rumbo para batirlos, lo mismo que a Remanso, cualquiera que sean las intenciones del hijo de The Whiteboy!

Florilegio puede surgir de improviso, sorprendiendo la lucha de los dos [illegible] de esas luchas [illegible] a sus contrarios hasta tra[illegible] poner la meta victorioso.

De aquí se deduce que la carrera se presentará interesante, pues todos los competidores hallándose en el apogeo de sus formas [illegible] iguales probabilidades.

¿Y Saint Emilion? El pupilo de Dos Gonzalo habría sido el más [illegible] de la prueba, pero el entraineur Card se olvidó [illegible] fecha indicada y el hijo de [illegible] que en esta ocasión hubiera encontrado el premio de su [illegible] contra [illegible] permanecer en [illegible] donde el pequeño [illegible].

LAS PRIMERAS PARTIDAS

"Il faut [illegible]" [illegible]

su próxima rentrée; ayer ya realizó una buena partida con la monta de Ardouin, en 42".

GUILLERMIN

Espera el handicap de corta distancia que le permita lucir su condición única de relativo mérito: sus ligerezas.

Hasta tanto continúa dando que hacer a los cronometristas con una serie de partidas, en su mayoría discretas, pero que nada dicen.

Todo es cuestión de oportunidad.

ANDREINA

He aquí una pregunta difícil de responder: ¿Saldrá de perdedora en Palermo? Para ciertos animales los hipódromos acotados ejercen [illegible] de un poderoso imán, que al fin y contra todas las resistencias que se opongan termina por atraerlo.

Andreina está sufriendo [illegible] en la actualidad, y quién sabe si consigue mantenerse en Palermo hasta el día [illegible] de su primer triunfo.

No obstante sus ligerezas se ponen de manifiesto en algunas partidas [illegible] marcó [illegible].

GAMO

Vamos a creer que pronto ganará su segunda carrera [illegible] privado [illegible] el primer [illegible] no del todo favorable.

El "12" cubrió ayer [illegible] la monta de Quir[illegible] último informe.

PROGRAMAS

Programas completos para las reuniones a efectuarse en Palermo los días 2 y 8 de diciembre.

DIA 2

PREMIO SPARK
Distancia 2000 metros

[illegible]

PREMIO CHARMING
Distancia 1600 metros

[illegible]

PREMIO FLORES
Distancia 1800 metros

[illegible]

PREMIO [illegible]
Distancia 1600 metros

[illegible]

PREMIO BUENOS AIRES
Distancia 3000 metros

1 Bis 57 k. [illegible]
2 Remanso 57 [illegible]

PREMIO AVENTURERO
Distancia 1100 metros

[illegible]

PREMIO [illegible]
Distancia 1800 metros

[illegible]

PREMIO [illegible]
Distancia 2800 metros

[illegible]

DIA 8

PREMIO MUSTAFA
Distancia 1800 metros

[illegible]

PREMIO [illegible]
Distancia 1600 metros

[illegible]

PREMIO [illegible]
Distancia 1700 metros

[illegible]

PREMIO [illegible]
Distancia 1400 metros

[illegible]

PREMIO PALOMO
Distancia 1600 metros

[illegible]

PREMIO [illegible]
Distancia 2000 metros

[illegible]

PREMIO DIAMANT
Distancia 1600 metros

[illegible]

PREMIO [illegible]
Distancia 2500 metros

[illegible]

CRITICA

[illegible]

JOFFRE

[illegible]

LUCHA

[illegible]

CRACKER

Este hijo de Doncleman [illegible] al stud Tri[illegible] muchas satisfacciones y a la cátedra más de un disgusto, si bien lo uno parecerá [illegible] siempre [illegible].

Cracker, [illegible] hoy para [illegible] disputará en breve un handicap de [illegible] donde será dirigido por Arcuri, quien como nadie lo entiende, haciendo desplegar a fuerza de rigor [illegible] mejor [illegible] de fuerzas.

MAS SOBRECAÑAS

[illegible]

COLENSO

[illegible]

BELGIQUE

[illegible]

Bueno? ¿No? ¿Malo? [illegible] Marcó [illegible] siendo este resultado ni bueno ni malo, se acerca más a lo segundo que a lo primero.

GENERAL FRENCH

[illegible]

BRIAND

[illegible]

[illegible]

Ayer el aprendiz Morales lo floreó en 2000 metros, distancia que recorrió en [illegible].

Con [illegible] tal vez se atreva [illegible] alguna carrera. Veremos.

DIAKOVA

[illegible] más próximo será presentada en una carrera [illegible] todos [illegible] favorecidos [illegible].

[illegible] nos [illegible] que la carrera [illegible] por la forma con [illegible].

[illegible] lo demuestra una partida [illegible] en 700 metros marcando [illegible].

INSCRIPCIONES

Para la reunión a efectuarse en [illegible] de diciembre, [illegible] inscripciones:

[illegible] H. [illegible] vallas [illegible] Tolmino, [illegible] Cas[illegible].

[illegible] Andanada, [illegible] Fuego, [illegible] Pampa II [illegible] Copa, An[illegible].

[illegible] distancia 1600 metros [illegible] Mato, Calibre, [illegible] Destino [illegible] Slot.

[illegible] distancia 1100 metros [illegible] Andanada, [illegible] Agreon, [illegible] Lord Derby, [illegible] Cor[illegible] Jurado, Silvano.

[illegible] distancia 1700 metros [illegible] Odio, Fuego, [illegible] Mirasol, El Pinantas, Júbilo II, Quito, Herrial, Bolito, Charol, Chilcal [illegible], Briand, Le Temps, [illegible].

[illegible]

Pour la Noblesse
El cigarrillo de lujo

PAPELERIA COMERCIAL DE CERINI & MATIENZO
CABURE
CANGALLO 687 B. AIRES
IMPRENTA
LITOGRAFIA
ENCUADERNACION
FÁBRICA DE LIBROS EN BLANCO
ÚTILES DE ESCRITORIO
CANGALLO 687
Unión Telefónica 3059 Avenida
Cooperativa Telefónica 930 Central

UNA NUEVA OBRA DEL Dr. Joaquín Castellanos
"Acción y Pensamiento"
En venta en todas las librerías
Editor: J. A. PELLERANO
RIVADAVIA 6832

GINEBRA Bols
SU COLOR AMBAR PALIDO COMPRUEBA SU VEJEZ

La superioridad
[illegible]
A. GARBARINO — OPTICO TECNICO
Con el mayor esmero examino la vista [illegible] y como mejor garantía devuelvo el [illegible] de toda compra hecha a mi [illegible] que no fuera satisfactoria.
Ejecución garantida de recetas
Anteojos y lentes enchapados desde $ 8 m/n.
Taller para cualquier trabajo
288 ESMERALDA 288

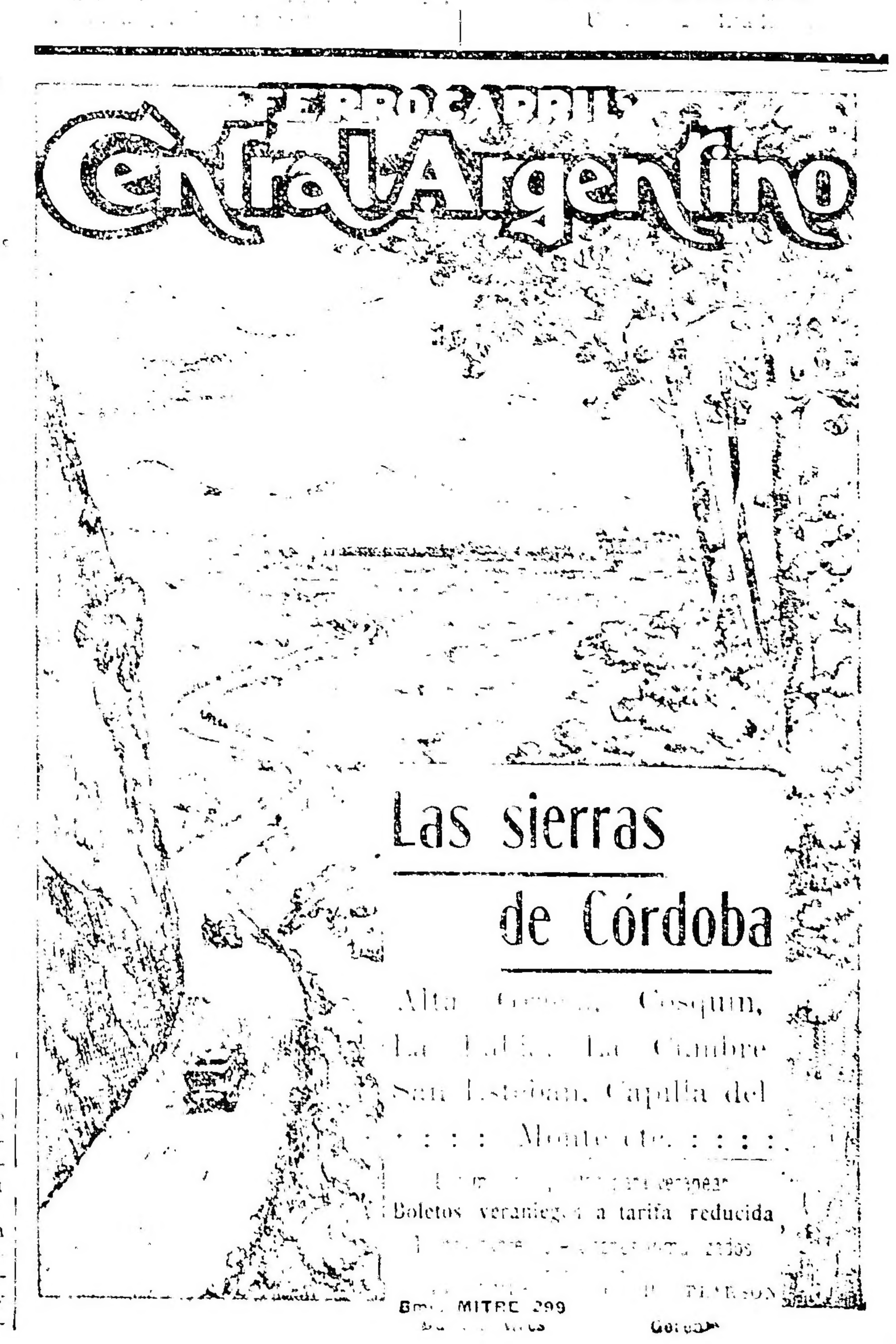

DEPORTES

FOOTBALL

ASOCIACION ARGENTINA DE FOOTBALL

A continuación damos la nómina de los partidos a jugarse el próximo domingo:

Semifinales argentinas. — Tiro federal de Rosario v. River Plate, en Rosario; Racing v. Rosario Central, field neutral.

Competencia de segunda división (tercera rueda) — Sportivo Argentino v. Martínez; Corinthiams v. Boulogne.

Semifinal Campeonato, división intermedia. — Defensores de Belgrano v. Vélez Sársfield (field de G. y Esgrima).

Desempate, sección A de segunda división reserva — Lanús v. Sportivo del Norte (field neutral).

Semifinal, zona norte de tercera división — Sportivo Villa Urquiza v. Sportivo V. Ballester (field neutral).

Campeonato

Primera división — Columbian v. Independiente; Tigre v. Sportivo Barracas; Estudiantes La Plata v. Estudiantes.

División intermedia (reserva) — Columbian v. Independiente; Tigre v. Sportivo Barracas; Estudiantes (La Plata) v. Estudiantes; Atlanta v. G. Esgrima (La Plata); San Isidro v. F. C. Oeste; Gimnasia y Esgrima v. Porteño.

División intermedia (sección A) — Liberal Argentino v. Progresista.

Zona norte

Segunda división, sección A — Sp. V. Ballester A v. Sportivo Palermo A (Juegan 70 minutos solamente).

Tercera división, sección A — Sportivo Coghlan A v. Platense (Juegan 40 minutos solamente).

Zona oeste

Segunda división, sección A — Sportivo Ramos Mejía v. Sportivo Barracas

Tercera división, sección C — Argentinos Juniors A v. Nueva Chicago.

Tercera división, sección D — Columbian v. Eureka.

Veteranos: Racing v. Porteño.

FEDERACION A. DE EMPLEADOS NACIONALES

Pasado mañana se jugará el match final de primera división por la copa de competencia entre los equipos representativos de los clubs Ministerio de Agricultura y Dirección de Puertos.

Se presentarán así constituídos:

M. de Agricultura: J. P. Virtú Vidone; José Garasa (cap.) y José A. Bruno; F. A. Nievas, A. Ballestero Medina y Pedro Ares; J. M. Rogers, E. González del Solar, A. Marcovecchio, Pascual Polimeni o Ireneo Eringas.

Dirección de Puertos: Brandolli; Lolo y Naidart; Mondotti, Pardo y Silvani; Gómez, A. Cappi, J. Beix (cap.), Huerta y Sánchez.

Actuará de referée el señor Teodoro Langenheim.

PELOTA

CLUB DE GIMNASIA Y ESGRIMA

Prosiguió disputándose ayer en la cancha de este club el campeonato internacional de pelota a paleta, con el siguiente resultado: R. Burgos y R. S. Curutchet, del club Gimnasia y Esgrima de Villa Devoto, vencieron a R. Ezcurra y L. F. de Loyola, de Gimnasia y Esgrima de esta capital. A. Capellini y E. Galup Lanús, de Estudiantes de La Plata, vencieron a E. Grassi y A. Galup Lanús, de Racing.

Esta noche a las 7 jugará Gimnasia y Esgrima v. Estudiantes de La Plata.

LAWN TENNIS

TENNIS CLUB ARGENTINO

Con motivo de la inauguración oficial del nuevo local que este club ha instalado en Palermo, se realizarán en los días 8 y 9 de diciembre próximo un torneo americano de parejas. En el local San Martín 233, 4o. piso, se reciben hasta el día 5 las inscripciones al cargo de 3 pesos por cada jugador.

CLUB K. D. T.

En el momento de cerrar esta edición en el local del club K. D. T. se efectúa la distribución de premios a los vencedores de los concursos verificados últimamente.

MOTOCICLISMO

CONGRESO SUDAMERICANO

Próximamente se realizará un congreso sudamericano de motociclismo organizado por el Club Motociclista Nacional.

Esta institución ha invitado al Club Motociclista Nacional y Río Moto Club, del Brasil, Valparaíso Moto Club, Moto Club de Chile, Moto Club Uruguayo y Club Nacional de Motociclismo del Uruguay, para que los centros de cada país, de común acuerdo, procedan a la elección de los delegados que en un total de dos representarán a tales entidades, de modo que serán 8 los representantes oficiales del Brasil, Chile, Uruguay y la Argentina en la asamblea.

CICLISMO

FEDERACION CICLISTA ARGENTINA

Esta noche, a las 9.30, en el local de esta federación se clausurarán las inscripciones para las carreras ciclistas, que esta entidad patrocinará el próximo domingo en el estadio de Palermo, con motivo del festival deportivo organizado por la sociedad taller "Unión y Caridad" de San Martín.

Las pruebas a disputarse son las siguientes: primera, sobre tres vueltas de pista para competidores de primera categoría; la segunda sobre una vuelta de pista, por series, [illegible] final para los corredores de segunda [illegible].

C. C. INDEPENDIENTE

Esta noche a las 9 en el local del club se cerrarán las inscripciones para la carrera que se realizará el próximo domingo bajo [illegible].

GOLF

SAN ISIDRO GOLF CLUB

La última reunión de la temporada se efectuará el próximo domingo. Con tal motivo se ha organizado un concurso contra bogey que se jugará por la mañana y un mixed foursome para socios y socias solamente que se disputará por la tarde.

Después de la distribución de premios, ceremonia que presidirá la señora Maud Logan de Ka[illegible], se colocará en la sala principal del local del club el retrato del señor Samuel Hale en homenaje de su acertada actuación en la presidencia de la institución.

ESGRIMA

CLUB DE GIMNASIA Y ESGRIMA

En la sala de armas de esta institución continuó anoche desarrollándose el torneo interno de espada de combate, [illegible] categoría, que dió el resultado que expresamos a continuación:

[illegible] M. Eguiguren, J. D. [illegible], D. A. Berardi [illegible], A. Sacchi [illegible], R. Grelebin [illegible], I. Torino.

Hoy por la noche se disputará igual con arco [illegible] de primera categoría.

COLOMBOFILA

SOCIEDAD LA PALOMA MENSAJERA

[illegible] el domingo último el concurso [illegible] para [illegible] serie del año [illegible] la Patería.

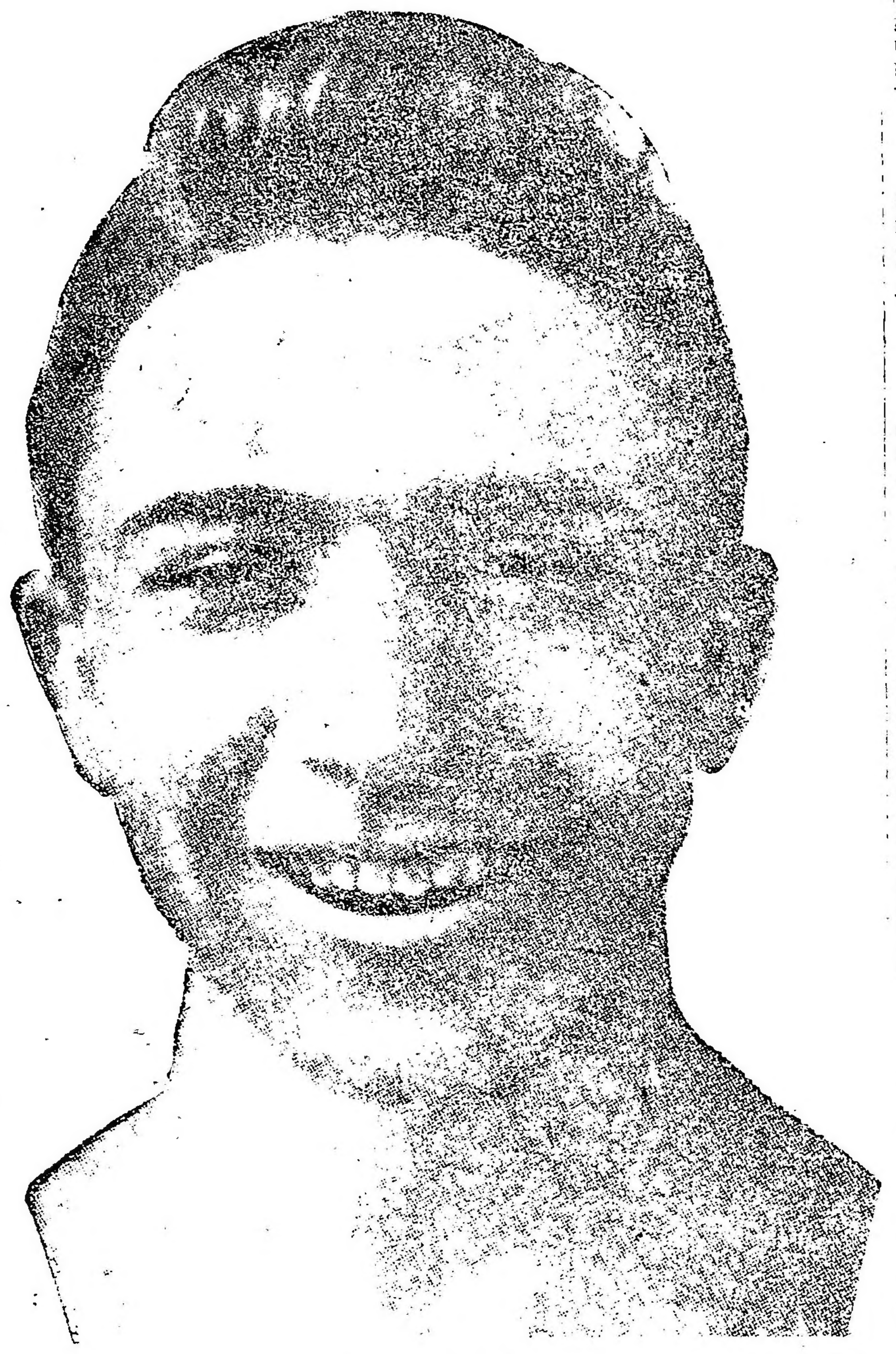

Box: Pete Herman, campeón mundial de peso pluma que batió últimamente a Kid Williams

PARQUE JAPONES

CALLAO Y PASEO DE JULIO — TEMPORADA DE VERANO

Abierto todos los días de 2 de la tarde a las 12 1/2 de la noche.

MARTES Y VIERNES DIAS DE MODA

Novedosas atracciones al aire libre. — Continuamente función en el teatro Romano, Ferrocarril escénico, Las olas, [illegible], Canal Misterioso, Wilp, Aeroplano, Rueda gigante, Disco de la [illegible] de música, etc.

Entrada todos los días de tarde, $ 0.50 con un vale gratuito. Noche todos los días, 1 peso con 2 vales gratuitos, uno para el teatro y una diversión.

FALTAN

EN SUS

[illegible] BUJES DE SEGURIDAD [illegible] IRROMPIBLES LOS CRISTALES [illegible]

[illegible] BUJES DE SEGURIDAD

PATENTE EXCLUSIVA DEL

Instituto Optico Oculistico "SUVA"

350 - FLORIDA - 350

propiedad del señor Enrique Diana.

[illegible] palomar [illegible] Diana [illegible] palomar Teodora [illegible] palomar Los Andes del señor Ricardo Caffe[illegible] palomar Leopoldo II, del señor Luis [illegible] palomar El Peñaño, del señor [illegible] Gilmalut [illegible] del señor Luis Lafon.

TIRO

TIRO SUIZO DE BUENOS AIRES

[illegible]

AJEDREZ

CLUB ARGENTINO DE AJEDREZ

[illegible]

LUCHA ROMANA

El campeonato [illegible]

VARIAS

C. A. PORTEÑO

[illegible]

C. A. ARGENTINOS

[illegible] ball, para [illegible] carrera [illegible] del C. A. [illegible] disputándose una copa donada por la casa [illegible] carrera de retroceso [illegible] carrera de velocidad, 100 metros, para socios; segundo half-time match de football; salto en largo con envión, para todos, carrera de tres piernas [illegible] metros.

C. A. SUNDAY

[illegible]

PALACIO DE JUSTICIA

DERECHOS DEL ACREEDOR HIPOTECARIO

Interesante sentencia del doctor Juan Carlos Lagos

[illegible]

[illegible] el contrato.

Producidas y agregadas las pruebas el doctor Lagos falla haciendo lugar con costas a la cancelación del contrato, como consecuencia de la nulidad que le afecta.

1o. Las partes discuten las facultades del propietario del inmueble hipotecado para dar en arrendamiento el bien afecto. El punto es de suyo delicado, porque se hallan en pie de discusión dos intereses respetables: el del deudor, a quien la ley no le retira el ejercicio de los derechos inherentes al dominio y el del acreedor, que a su vez se complica con un problema de interés general, el crédito inmobiliario, contra cuyo fomento se conspiraría poniendo cortapisas a las acciones hipotecarias, o tolerando la disminución del valor de la prenda, que se ha de [illegible] para seguridad del crédito.

Se ha querido ver en los derechos del acreedor hipotecario, una limitación a la que se acuerda [illegible] [illegible] el artículo [illegible] código civil, como a los antecedentes doctrinarios [illegible] nuestro código [illegible] [illegible] del acreedor [illegible] la garantía, que [illegible] los recursos que [illegible] los 3159 y 3161 [illegible]

[illegible]

de arrendamiento.

[illegible] tes que sustentan [illegible]

[illegible]

[illegible] no se reunían las condiciones [illegible] porque los días [illegible] código Napoleón [illegible] que por el código de procedimientos [illegible] por la ley del 13 de marzo de 1905 las que solucionan, expresamente múltiples [illegible] acreedores y propietarios.

La tercera [illegible] prescripto por el artículo 1110 de nuestro código civil, en cuanto manda respetar los contratos de arrendamiento anteriores a la enajenación, no tiene la importancia ni el [illegible] que se le atribuye.

Dictada para regular las relaciones de los locatarios con los subadquirentes, [illegible] no ha podido mirar los efectos que produce la hipoteca entre acreedores y adjudicatarios [illegible] los contratos que [illegible] [illegible] no [illegible] de la [illegible] del crédito.

[illegible] Registro [illegible] de Hipotecas [illegible]

TURNOS

[illegible]

QUIEBRAS

[illegible]

TRIBUNAL EN LA ESCUELA

[illegible]

JUNTAS DE ACREEDORES

[illegible]

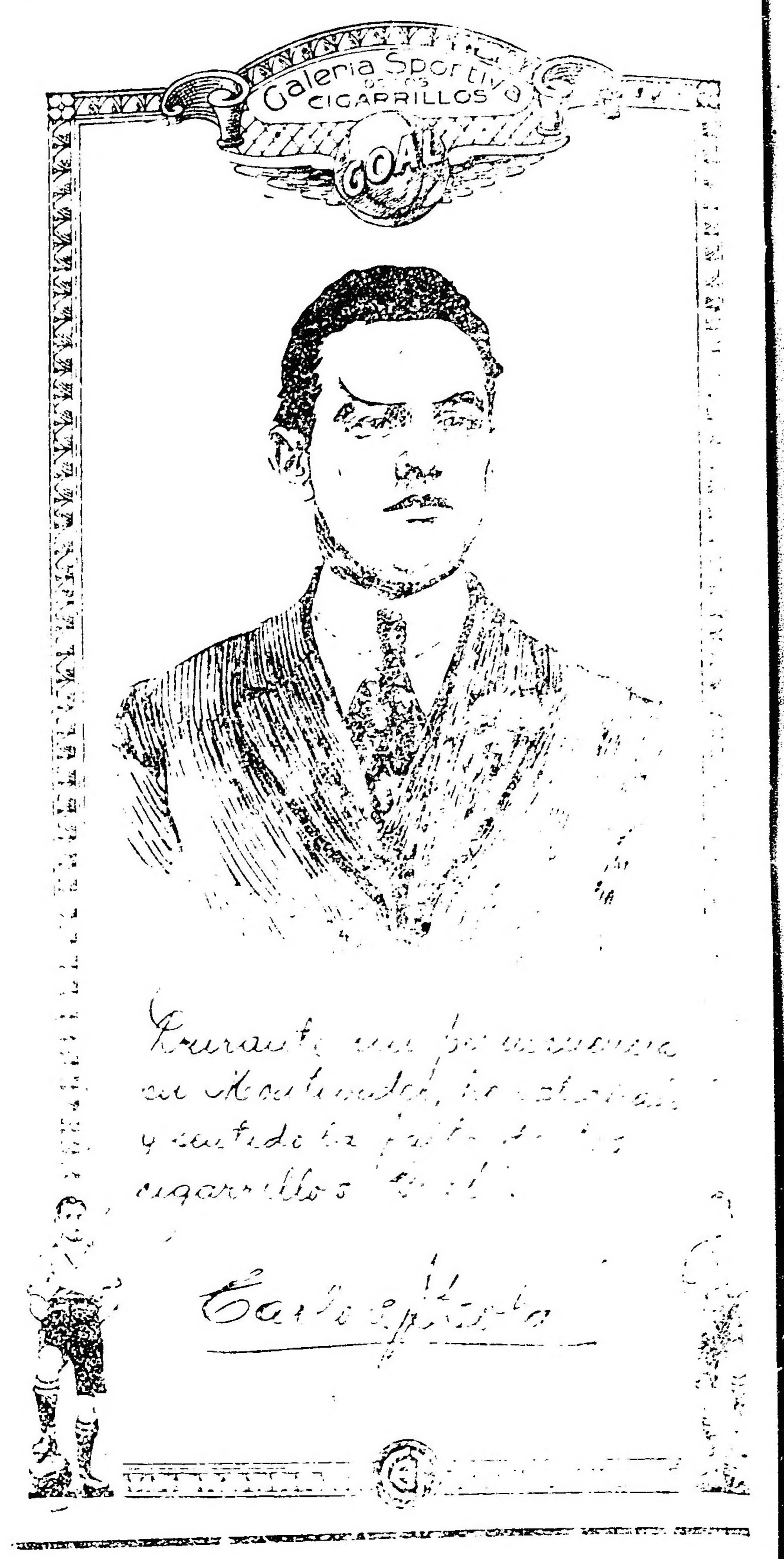

[illegible]

EN LA MUNICIPALIDAD

[illegible]

Centros Recreativos

HOMENAJE A UNA [illegible]

[illegible]

Instrucción pública

CONSEJO NACIONAL DE EDUCACION

[illegible]

FIESTA ESCOLAR

[illegible]

DE LA PLATA

EL INTERVENTOR EN LAS ESCUELAS

[illegible]

[illegible] nombrar maestros [illegible] de las [illegible] "K" al maestro normal [illegible] A. Sori [illegible] [illegible] de la escuela [illegible] departamento Ancasti, provincia de Catamarca, que por razones de presupuesto no fué posible instalarla en su oportunidad.

La cocina "NEW PERFECTION" de llama azul, está siempre lista

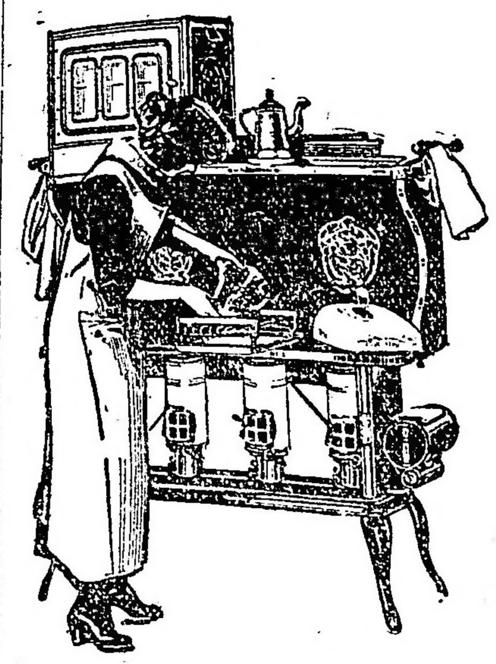

Por qué pagar los precios tan elevados del carbón, leña o gas, cuando un calor perfecto, para toda clase de comida, puede obtenerse con kerosene, sin hollín, humo, ni olor, a un precio más reducido?

Debido a las actuales condiciones anormales, recomendamos a Vd. coloque su orden ahora mismo, por cuanto nuestro stock es limitado, y nuevas remesas son difíciles de conseguir.

En venta en las principales casas de comercio y en nuestro

SALON DE VENTAS
FLORIDA 718 - Bs. Aires
U. T. 3573 (Avenida)

Pidan nuestro catálogo "F" gratis

WEST INDIA OIL Co.

Mundo comercial

EXTERIOR

FERIADO EN AMERICA

NUEVA YORK, noviembre 29. — No se realizaron hoy operaciones en cereales en los centros de negocios de esta plaza, por ser día feriado.

MAIZ

CHICAGO, noviembre 28. — El maíz mixto americano, a entregar en diciembre, se negoció hoy, aquí: intermedia, 124 1|2; quedando en la clausura anterior a 124, centavos oro americano por bushel, anotándose para remesas a entregar en el mes de enero, estos precios: apertura, 121 7|8; intermedia, 122 1|8; quedando en la clausura anterior a 121 un cuarto.

Para entregas a efectuarse en mayo fueron anotados estos precios: apertura, 119 3|4; intermedia, 119 siete octavos; clausura anterior, 118 cinco octavos.

LINO

DULUTH, noviembre 28. — El lino fué negociado hoy: apertura, 324; intermedia, 325; quedando en la clausura anterior a 323 1|2 centavos oro americano por bushel.

Para remesas a entregar en diciembre, fueron anotados estos precios: apertura, 319; intermedia, 320 3|4; quedando en la clausura anterior a 318 1|2.

MERCADOS NORTEAMERICANOS

NUEVA YORK, noviembre 28. — Las diferencias de precios producidas hoy en los centros de negocios en cereales de esta plaza, son las que se mencionan a continuación:

Operaciones de apertura

Mercado	Entrega	Suba	Baja
Winnipeg:			
trigo	enero	—	s|c
Duluth:			
lino	noviembre	—	1 4
lino	diciembre	—	s|c

Operaciones intermedias

Mercado	Entrega	Suba	Baja
Winnipeg:			
trigo	—	—	—
Chicago:			
maíz	enero	—	1|4
Duluth:			
lino	noviembre	—	1 1 2
lino	diciembre	—	s.c.

MERCADO COMERCIAL DE LONDRES

LONDRES, noviembre 29. —

Tipo de descuento del Banco de Inglaterra. .	5 o|o
Cons. Británicos 2 1|2 o|o.	55 3|4

Títulos argentinos

Empréstito nacional 1897, 4 o|o, ley 3378. . . .	67 1|2
id. de Buenos Aires. . .	97 .—
Emprést. Arg. de Obras Públicas, 1186, 5 o|o . .	98 . —
Emprést. Arg. de Conversión, de 1889, en libras, 4 1|2 o|o	81 1|2
Emprést. Arg. Interno, de Obras de Salubridad, 1909, 5 o|o	81 1|2
1909, 5 o|o.	85 —
Provincia de Buenos Aires, 3 1|2 to 3 1|2 o|o Loan.	45 . —

BOLSA DE PARIS

PARIS, noviembre 29. —

Renta Francesa, 5 o|o . . .	87 65
Idem, ídem, de 3 o|o . . .	59 . 25

BOLSA DE MONTEVIDEO

MONTEVIDEO, noviembre 29. — En esta Bolsa fueron realizados hoy los siguientes valores:

Títulos hipotecarios serie N, a 95.. serie P, a 95.20; íd serie Q, a 95.60; íd serie R, a 95.10.

Deuda interna, a 109.

Deuda Consolidada, en 6..

—En este puerto entraron hoy los siguientes vapores:

Coat, Chalmero, de Cardiff; Vesris, de Nueva York, y Floriadiópolis, de Río de Janeiro.

Salen: Ciudad de Buenos Aires y Cabo Santa María.

INTERIOR

BOLSA DE COMERCIO

Primera rueda

Cédula Hipotecaria Argentina de 6 o|o antigua emisión al contado: 70,000 a 97.90; 30,000 a 97.80; 4,500 a 97.40; total, 104,500.

Id para fin de mes: 32,500 a 97.90; 100,000 a 97.80; 62,000 a 97.90; total, 194,500.

Id para diciembre 31: 60,000 a 98.10.

Cédula Hipotecaria Argentina de 6 o|o, 1a. serie, al contado: 10,000 a 94.50.

Cédula Hipotecaria Argentina de 6 o|o, 2a. serie, al contado: 50,000 a 93.50; 56,500 a 93.60; 20,000 a 93.50; total, 106,500.

Id para fin de mes: 60,000 a 93.60; 20,000 a 93.50; total, 80,000.

Cédula Hipotecaria Argentina de de 6 o|o, 3a. serie, al contado: 26,000 a 93.20.

Crédito Argentino de 1911, al contado: 2 8.0 a 84.2.

Cédulas Nacionales serie K, para fin de mes: 4,000 a 91.

Bonos municipales de pavimentación (cupón semestral), al contado: 1800 a 77.70; 4,700 a 77.80; total, 6,500.

Certificados municipales de 790, al contado: 2,000 a 55.70.

Empréstito municipal del teatro Colón, al contado, 1,000 a 85.

Deuda Interna Consolidada de la provincia de Buenos Aires de 5 o|o 2a. serie, al contado: 30,500 a 72; 6,000 a 72 20; total, 36,500.

Empréstito interno de conversión de 2 1|2 o|o, serie B, al contado: 5 mil a 32.50; 2 840 a 32.60; total, 7 840.

Marina Mercante Argentina, al contado: 101 a 176.

Id para fin de mes: 10 a 176; 15 a 175.50; 20 a 176; total, 75.

Id para diciembre 31: 31 a 176; 20 a 175.50; total, 51.

Banco Galicia, para fin de mes: ... a 77.

"Astra", Cía. Argentina de petróleo, al contado: 110 a 70.

Bonos de consolidación del Banco Francés de 5 o|o, al contado: 2,600 a 79.60.

Banco Español, al contado: 450 a 130.

Certificados 50 por ciento pagados del Banco Provincia, para fin de mes: 16 a 58.

Puerto San Nicolás, al contado: 100 a 23.80.

Id para fin de mes: 100 a 23.60.

Campos y Quebrachales Puerto Sastre (oro), para fin de mes, 2,000 a 3.30.

Id para diciembre 31: 1,000 a 3.20.

Id para diciembre 31: 500 a ...

DEMANDA Y OFERTA DE TITULOS

En la Bolsa de Comercio fueron anotadas hoy, solicitadas en compra, acciones de la Primitiva (fábrica de bolsas).

Ofrecidos en venta fueron anotados los siguientes títulos: Compañía de Tierras del Sur, Banco Popular Argentino.

CAMARA GREMIAL DE CEREALES

Ayer fueron anotados los siguientes precios:

Trigo: tipo barletta, a 11.30; íd clase pan, a 11.70 $.

Maíz ... colocado sobre dársena, a 8.70 $.

Lino, ... colocado sobre dársena, a 17.

Avena, para el consumo interno, a 5.35 $.

MERCADO DE CEREALES A TERMINO DE BUENOS AIRES

Primera rueda

Maíz para diciembre, entrega sobre dársena: 200 toneladas a 8.25; para enero, 200 íd a 8.25.

Lino, para febrero, entrega sobre dársena, 100 toneladas a 15.30; 100 a 15.20; ... 100 a 15.20; 100 a 15.15.

MERCADO DE CEREALES A TERMINO DE ROSARIO

Primera rueda

Trigo, para febrero, 800 toneladas a $ 11.70; para marzo, 200 a $ 11.65.

Lino, para febrero, 100 toneladas a $ 14.80.

BOLSA DE CEREALES

Entrada de hoy en el Once: Trigo 3696 bolsas; maíz 1631; trigo ... 141; lino 111; nabo 102; avena 713; centeno 15; porotos 75; pasto 12 fardos chicos y 18 fardos grandes.

Ventas de hoy

Trigo varias clases: 820 bolsas en Sola a $ 11.80; 301 íd Once, a 11.90; 424 íd Sola, a 11.60; ... íd íd, a 1...; 260 íd íd, a 11.... íd Once, a 11.20; 44 íd Sola, a 14; ... íd Once, a 14; 298 íd íd, ... a 11; 620 íd Sola, a 11.10; ... íd Once, a 11.30; 2282 íd íd, a 14.10; 2040 íd íd, a 11.40; 655 íd íd, a 11.40; 1020 íd íd, a 11.10; 121 íd Sola, a 11.60; 260 íd íd, a 11; ... íd Sola, a 11.25; 100 íd íd, a 11.10; 260 íd íd, a 14; 554 íd depósito Dársena, a 13.70; 256 íd Once, a 13.80; 258 íd íd, a 13.80; 139 íd depósito Dársena, a 13.59; 285 íd íd, a 13.50; 554 íd íd, a 13.70; 292 íd Sola, a 13.50.

Trigo ruso: 430 bolsas en Puente Alsina, a $ 11.20; 159 en depósito dársena, a 13.80; 50 íd íd, a 13.90; 11 íd Once, a 13.50; 372 íd Sola, a 13.90.

Trigo barletta: 1870 bolsas en Sola, a $ 14.70; 1859 íd Once, a 14.70; 787 íd Sola, a 14.30; 2026 íd íd a 14.30.

Maíz morocho: 850 bolsas en dársena a $ 10.90; 158 íd Sola, inferior, a 6.50; 126 íd íd íd, a 6 ...

Maíz amarillo, ... bolsas en Once, a $ 8.20; 200 íd Sola, a ...; ... íd íd, a 7.8.; ... íd íd, a ...; 200 íd en Once, a 7.70; 200 íd íd, a 7.60; 125 íd íd, a 7.45; 171 íd Sola, a 7.80; ... íd íd, a 7.8.; ... íd Buenos Aires, a 7.7.; 187 íd Once, a 7.60; 208 íd íd, a 6.60.

Amarillo y colorado: 50 bolsas en Lacroze, a $ ...

Lino: 70 bolsas en Once, a ...; 24 íd íd di, a 18 ...; 210 íd depósito dársena, a 16 ...

Avena: 121 bolsas en Sola, a pesos 5.40; 100 íd Puente Alsina, a 5.30; 7.8 íd Sola, a ...; 148 íd íd, a 5.10.

Cebada: 26 bolsas en Francesa, a 8 ...; 160 íd Sola, a 7; 236 íd Once, a 5.20.

Nabo: 66 bolsas en Once, a pesos 24.50; 11 íd Once, inferior a ...

ENTRADAS DE CEREALES

Sola: Trigo 7892 bolsas, maíz 1933, avena 626, nabo 1.., cebada 164, harina ...

Retiro: Maíz ... bolsas, nabo 1708, patatas 1278.

Pradéon: Patatas 992 bolsas, pasto 1402 fardos chicos y 110 fardos grandes.

Rural: Maíz 778 bolsas, pasto 107 fardos grandes.

Casa Amarilla: Patatas 1218 bolsas.

MERCADO DE AVES

Mercado Ciudad de Buenos Aires

Han entrado ... para ...

Ventas al por mayor

Gallinas ... a ... 3.90 la vara ...

[illegible]

Estos precios ... municipal...

MERCADO DE PASTO

(Estación Solano)

Han entrado ... 4261 fardos chicos ... fardos gran...

VENTAS DE HOY

M. Goldstein ... alfalfa ...

L. Fernández ... alfalfa Mercedes ... íd. íd. Gowland ...

De Lellis y Fages Hnos. ... fardos grandes Angela Pehuajó, pesos 27; 48 íd. íd. 27.

Juan A. Bot... [illegible]

Carbone y Paler... alfalfa Santa ...

Juan A. Bot... alfalfa ...

M. Goldstein ... alfalfa ...

L. Fernández ...

Crespo y Rolfi... fardos grandes alfalfa ... 27.50.

(Estación Col...)

Sepharde y ...

H. Pedesman ... alfalfa ...

MERCADO DE VACUNOS

(Liniers)

[illegible]

Varela, Olazarria 28, íd. Arrecifes, ... Fernández ...; Unzué, Alzaga y Cía.; Unzué ... íd. Alzaga; Mercedes 100; Velaz y Cía. Angel, Lataste; Videla ...; Wallace y Cía., ... orden, Brandzen 89.

VENTAS DE HOY

Bergo, Lescurcin y Etchegaray— ... Junín, $ 112.

Arrieta y Bascarán— ... Pellegrini ...

Ayerza e hijo A.— ...

Abello y Cía. S.— ...

Erzcoc y Hnos. Fto. B.— ...

Bellocq e Hijo— ...

Cavera y Cía. José— ...

Crespo y Rodríguez— ...

Córdoba e hijo Pedro— ...

Crabero Salvador— ...

Corbetta Hermanos— ...

Ch... y Cía.— ...

Cucullo Felipe L.— ...

Carrandiaz, Casares y Cía.— ...

Devota y Cía. Tomás— ...

Cesar Escudero— ...

Colon Hermanos— ...

Collado y Cía. Rodolfo— ...

C... Ignacio— ...

C... y Robert— ...

Lamuza Ferro y Antonio— ...

Lynch y Cía. Leandro— ...

La Esm. Argentina— ...

Lanus Florencio y Ado. E.— ...

Lalor Juan— ...

Méndez Hnos. y Cía.—

Martínez de Hoz Hnos.

M... y Cía. Andrés— ...

Moura Hermanos— ...

Mestel y Cía.—

Naqueros y Avalos— ...

Ocampo y Cía.— ...

O... y Cía. Francisco— ...

... y Cía. M.—

... F.

Pabon, Ca... Zavaurre y Cía.— ...

R... y Cía. Gmo. B.— ...

Sue. Beltrán San...— ...

Sociedad Crédito Territorial— ...

Tecnimon y Cía. Enrique A.— ...

Urtasun Cirilo— 5 novillos ... Las Flores, ... 100, ... Juárez 100, 4 novillitos ...

Videla Hnos. y Cía.— 1 vaca gordas Santa Fe, pesos 108, ... 1 vaquillona ...

VENTAS DE CERDOS

Ojea Antonio— ...

Méndez Hnos. y Cía.— ...

Velez y Cía. Angel— ...

De Lellis y Fages Hnos.— ...

Bergo, Lescurcin y Etchegaray— ...

Crespo y Rodríguez— ...

MERCADO DE LANARES

(Tablada)

[illegible]

Andrés Manuel— ...

Córdoba e hijo Pedro— ...

De ... Cristóbal C.— ...

L... Pedro y Antonio— ...

Salaberry y Berro...— ...

Acosta, Bellocq y Cía.— ...

Arrieta y Bascarán— ...

C... y F...— ...

Cucullo Felipe L.— ...

O... T. y N.— ...

F... y Cía. Sebastián— ...

Pereira y Cía.— ...

Pereyra Carlos y ...— ...

Crédito Territorial de Santa Fe... ...

La ... de Hacendados... ...

Devota y Cía. Tomás... ...

Martínez de Hoz Hnos.— ...

F... y Cía.— ...

D... y D. D. ...— ...

Ch... y Cía.— ...

[illegible]

MARITIMAS

MAREAS Y VIENTOS

Hora	Pies	Pulgadas	Viento

VALORES ...

VALORES A SALIR

Italiano ... para ...

Noruego ..., para ... con carga.

Brasilero ..., para ... con carga.

... para ... rada, con carga.

... para la ... rada, con carga.

... para La Plata ...

VAPORES DE LOS RIOS

[illegible]

... DE LA COSTA SUD

[illegible]

POSICION DE LOS VAPORES DE ...

DE LA MALA REAL INGLESA

[illegible]

... el 17 de octubre de La Plata.

DE LAMPORT Y HOLT

[illegible]

DEL LLOYD ITALIANO

[illegible]

DE LA ... TRASATLANTICA ESPAÑOLA

[illegible]

DEL LLOYD REAL HOLANDES

[illegible]

DEL LLOYD SABAUDO

[illegible]

DE LA LINEA PINILLOS

... para Barcelona ...

DE LA NELSON LINE

... de La Plata para ...

LLOYD BRAZILEIRO

El tráfico en la LINEA SUR DEL BRASIL desde Río de Janeiro a Montevideo, será servido por los vapores

SERVULO DOURADO, FLORIANOPOLIS, SIRIO, RUY BARBOSA

DIAS DE SALIDA EN LA SEMANA:

Puertos:	Ida:	Puertos:	Vuelta:
Río de Janeiro . .	Lunes	Montevideo . .	Viernes
Santos	Martes	Río Grande Sul	Martes
Paranaguá . .	Miércoles	Florianópolis .	Miércoles
... . .	...	Itajahy . . .	íd.
San Francisco . .	Jueves	San Francisco .	Jueves
Itajahy . . .	Viernes	Antonina . . .	Viernes
... . .	Sábado	Paranaguá . .	íd.
... . .	...	... . . .	Sábado

Las salidas de Montevideo son semanales.

Línea Sur-Norte del Brasil

... RIO DE JANEIRO ... SAO PAULO ...

... Montevideo, Río ... Recife ...

Línea al alto Paraguay

... que salen de Montevideo ... Corumbá y Cuyabá.

Línea de cargas:

... vapores de carga con destino a ...

Para informes:

Agencia: calle CORRIENTES 394 - Buenos Aires

CROTTO Hnos

Consignatarios de Frutos del País, Haciendas y Cereales

708 BELGRANO 708

Casilla en MATADEROS, núm. 19

Arreglo ... Parana- ... Bahía ... para La ... para Dakar, ...

VAPORES CON CORRESPONDENCIA A SALIR

... correspon... a las ...

... para Gran ... Santa ... y ... sin alcance.

BANCOS

[illegible]

... Brasil, ...

... septiembre ... 1914 ...

BANCO ... DEL ITALIANO — FUN... Partido ... M...

[illegible]

COCHERIA TACUARI

Sucesores de

IRIBARNE & Cía

NO CONFUNDIR

TACUARÍ 344

AVISOS FUNEBRES

ENTIERROS

ALCIDES ... CASALBON. — ... sus hijos Alberto ..., Gabriel ..., ... invitan ... restos ... cementerio del Norte, mañana ... presente ... Pilar, a las 11 a. m. ... calle 1772. Se ruega no enviar coronas. El duelo se despide ... Carruajes en la casa Iribarne (Sucesores de Juan Iribarne), Callao 416 y Andes 1220. ... nov. 29.

CASA IRIBARNE

DE LOS HIJOS DE JUAN IRIBARNE

COCHERIA — 416 - Callao - 416

Carruajes — Automóviles — Servicio fúnebre

TELEFONOS: Unión Telefónica 620 Libertad y 934, Libertad. — Cooperativa Telefónica 51, Central.

LA CASA NO TIENE SUCURSAL

Fabrica de Balanzas DE BIANCHETTI Hnos.

(Casa fundada el año 1870)

CASA CENTRAL	TALLERES
MORENO 935	A. BROWN 988
U. Telf. 869 (Libertad)	2596 (Buen Orden)

BALANZAS PARA PESAR VAGONES, CARROS, ZORRAS, HACIENDA, ETC., ETC. — SE CONSTRUYEN BALANZAS DE TODAS CLASES Y SISTEMAS — GARANTIA EN TODOS LOS TRABAJOS — ESPECIALIDAD EN BALANZAS PARA PESO ESPECIFICO DE LOS CEREALES

REMATES

Adolfo Bullrich y Cía.

2500 vacunos Durham en del Campillo—

Haciendas de muy buena clase y estado, incluso 1200 cabezas procedentes del establecimiento "Fortín Necochea", de los señores Alberto J. Vivot y Cía.

El sábado 8 de diciembre (fiesta), a la 1 p. m., en las instalaciones de la estación del Camuillo, F. C. P.

Pedidos de local y otros informes en nuestra casa, Florida 273, o en del Campillo, al señor Eduardo M. Rodríguez.—Adolfo Bullrich y Cía.

5|745 v. dic. 7

5500 vacunos Durham en Monte Veloz, F. C. S.—

Incluso vacas, vaquillonas, vacas con cría, novillos y novillitos, todo bien mestizo Durham, sola marca del establecimiento Juan Gerónimo, estación Monte Veloz, ramal de Bavio a Las Pipinas, F. C. Sur, se rematarán

El miércoles 12 de diciembre, a las 11 a. m., sobre la misma estación Monte Veloz, F. C. Sur, a la llegada del tren.

Oportunamente detalles completos. —Adolfo Bullrich y Cía.

5|746 v. dic. 11

José M. de Yriondo y Cía.

MAÑANA VIERNES 30 a las 2.30 p. m.

remataremos los notables

15 toros Shorthorn

importados por **Sidey y Poels**

y reservados por dichos importadores para sus clientes que a causa de la huelga ferroviaria, no hayan podido efectuar sus compras.

en nuestro tattersall Bmé. MITRE 553

JOSE M. DE YRIONDO y Cía.

Casares Hnos. y Diehl

2.600 vacas, vaquillonas y ovejas Lincoln en Monte F. C. Sur—

Segundo remate especial de haciendas generales, que realizaremos con el concurso de los más importantes establecimientos de la zona y en el que ofrecemos 2.000 vacas y vaquillonas de cría gordas y para invernada, inclusive 1.000 vacas con 500 crías al pie, sola marca: 100 novillos de 2 y 3 años y 730 ovejas y borregos Lincoln.

El sábado 1o de diciembre, a las 11.30 a. m., en el local de ferias de los señores Arrequigaray Hermanos sobre la estación Monte. — Casares Hermanos y Diehl.

5 733-v. nov. 30.

4.500 vacunos Durham en Charlone, F. C. Pacífico—

Haciendas de muy buena clase y estado, inclusive 1.400 vaquillonas Durham de año, especiales, en dos lotes de una marca, uno de 1.000 y otro de 400 que recomendamos especialmente, y 2.460 novillos de 1 a 3 años, mayor parte lotes de una marca, vacas con y sin cría y gordas, de importantes establecimientos de la zona, en nuestro remate especial que realizaremos

El domingo 2 de diciembre, a la 1 de la tarde, en nuestras instalaciones en Charlone, F. C. P., ramal de Rufino a Buchardo.

Trenes: de Retiro Pacífico sale tren la víspera del remate, a las 8 p. m. y llega a Rufino a las 6.52 a. m.

De Rufino sale tren especial el día de la venta a las 7 a. m., y llega a Charlone a las 10.35 a. m.

El regreso se efectuará en el día por el tren que sale de Charlone a las 5.40 p. m., pasa por Rufino a las 9 p. m. y llega a Buenos Aires a las 8 a. m. del lunes. — Casares Hermanos y Diehl.

5 732-v. dic. 1.

PEDRO Y ANTONIO LANUSSE

EN LAS FLORES, F. C. S.

3450 vacunos 3450

El domingo 2 de Diciembre

(En las instalaciones de la Sociedad Rural)

A LA 1.30 P. M.

DETALLE:

VENDEREMOS DE ACUERDO CON el siguiente detalle: 200 novillos mestizos Durham, de 2 1|2 y 3 años, buen estado para invernada; 100 novillos mestizos Durham, 2 1|2 y 3 años, carne gorda; 200 novillos id. id. de 2 años, una marca, buen estado, para invernada; 300 novillos id. id. de 2 años para invernada; 100 novillos mestizos Durham de 2 años, una marca, buen estado; 500 novillos id. id. 1 1|2 años, buen estado; 300 novillos mestizos Durham de 1 año, buen estado; 800 vacas al corte, buen estado; 400 vacas secas, preñez revelada; 100 vaquillonas mestizas Durham, 2 años, preñez revelada; 200 vaquillonas mestizas Durham de 2 años, buen estado para invernada; 100 vaquillonas de 1 y 1|2 año, buena clase y estado; 100 vacas gordas en lotes, 50 novillos, en lotes. Comisión, 2 o|o a cargo del comprador y 2 o|o a cargo del vendedor en haciendas generales y 3 o|o a cada parte en reproductores y yeguarizos.

Trenes: Los concurrentes de Buenos Aires tienen tren en Constitución la víspera a las 9.15 p. m. y el día del remate a las 8.27 a. m., que llega a la 1.50 a. m. y 12.28 p. m. el día del remate.

De Olavarría tienen tren el 2 a las 10.05 a. m., que pasa por Azul a las 11.08 a. m., llegando a Las Flores a la 1.28 p. m.

De Tandil sale tren el mismo día a las 9.50 a. m., pasa por Rauch a las 11.16 a. m. y llega a Las Flores a la 1.20 p. m.

Por pedidos de local o informes, dirigirse a nuestro escritorio en ésta o en Las Flores al señor Luis Dumont. — Pedro y Antonio Lanusse, Belgrano 336.

5 736-v. nov. 30.

"LA MARIA LUISA" Monte Grande F.C.S.

Venta permanente de reproductores puros y Regtro. Preparatorio

RAZA PERCHERONA

Venta de caballos de tiro.
" de toros puros por cruza Durham
" de vacas lecheras Holstein.

Dirigirse escritorio: CARLOS ROLLERI—Avenida de Mayo 769—3er. piso

De 3 a 5 p. m.

Bravo Barros y Cía.

CASA EN VELEZ SARSFIELD. — Judicial. — Arrecifes 3865, entre Laguna y Martínez Castro. A una cuadra de Mariano Acosta, a 2 de directorio y a 5 de Provincias Unidas. Juez doctor César A. Campos, secretario doctor Julio E. Padilla. Juicio Banco El Hogar Argentino con don José Moraschi. Sin base.

El domingo 9 de diciembre, a las 2 p. m., en la misma propiedad.

Terreno: 8m66 (10 v.) por 45m19 (52 v. 18) en un costado y 44m33 (51 v. 19) en otro. Superficie, 383 m. c. (511 v. c. 08).

Edificio: cuatro habitaciones. 8 % a cuenta de precio. Comisión 2 %. Informes, 351 San Martín 361. — Bravo Barros y Cía.

5|974-v. dic. 8.

Joaquin Sorondo

JUDICIAL. TERRENO EN LOMAS de Zamora, calle Gorriti y 24 de Mayo. Orden del señor juez de lo civil, doctor Juan Carlos Lagos, secretaría del doctor Palleja. Juicio Lugones don Castelfort contra don Pedro de Aloysio, 11 metros 70 centímetros de frente por 29 metros 02 centímetros de fondo, forma esquina y linda al frente al este con la calle 24 de Mayo, por su otro frente al norte con la calle Gorriti, al sud con el lote 20, y al oeste con parte del lote 7

Base $ 2.480.

El domingo 2 de diciembre a las 4 p. m. en el mismo. Seña 8 o|o a cuenta de precio y el 2 o|o de comisión. Arturo Palleja. Datos en mi escritorio, calle Reconquista 567.

5|496 v. dic. 1

Antonio Ribas

URUGUAY 536

JUDICIAL. POR DISPOSICION DEL Sr. Juez de Primera Instancia doctor Adolfo Casabal, secretaría del autorizante, en el Concurso Civil de la Sociedad "Margherita di Savoia".

El VIERNES 30 de Noviembre, a las 2 p. m. y previa publicación del presente edicto, por tres días, en el "Boletín Judicial" y LA EPOCA, venderé en pública subasta, al contado, por lotes y sin base, en el local calle Independencia 2519, los siguientes efectos: 1 motor eléctrico "Westinghouse" 2 H. P. 220, con bomba centrífuga y tanque intermediario, 2 tanques de 10.000 litros cada uno; 1 instalación contra incendios; 1 telón metálico; 1 aparato avisador de incendios; 1 tablero distribución grande, 1 id. chico; 1 casilla hierro para cinematógrafo; 1 gran araña bronce [illegible]

[illegible]

Buenos Aires, noviembre 24 de 1917. — Luis García Fernández.

5|728 v. nov. 29

PERALTA MARTINEZ Y SERNA

JUDICIAL — EN TAPIALES (F. C. O. B. A.) [illegible]

[illegible]

El domingo 9 de diciembre a las 10.30 a. m. [illegible]

[illegible]

— Peralta Martínez y Serna. — Dr. Julio R. Palma [illegible]

A. Inchausti

MAIPU 233

JUDICIAL. — EN BARRACAS, calle Santa María 147, esquina a la de Calcarena [illegible] terreno [illegible] metros [illegible]

[illegible] y adoquinado para en sus dos costados. Tasación, $ 9[illegible] moneda nacional. Base, las terceras partes, o sean $ [illegible] moneda nacional. Renta, $ 140 moneda nacional mensuales. El remate se efectuará el domingo 2 de diciembre a [illegible]

[illegible]

Enrique Lucariaga [illegible] secretario.

5|[illegible] v. dic. 2

JUDICIAL. — EN ADROGUE, PARtido de Lomas de Zamora [illegible]

[illegible]

Tasación, $ [illegible]

El comprador abonará en el acto del remate el [illegible] a cuenta de precio y el 2 o|o de comisión [illegible] datos, en la secretaría Palacio de Justicia, [illegible] Maipú 233 [illegible]

Raul E. Lozano

[illegible] 2 de diciembre, a [illegible]

JUDICIAL. — EN LOMAS DE ZAmora, [illegible]

[illegible] Antonio Monasterio.

Base de venta, 2.500 $ m n.

Seña, [illegible] comisión, 2 o|o. La venta ha sido decretada en el juicio "Banco [illegible]" [illegible] contra [illegible] que tramita por el juzgado a cargo del doctor César A. Campos, secretaría del doctor Roberto Basdilibaso.

Buenos Aires, noviembre 17 de 1917.

5|595-v. dic. 1

S. Domingo Barrau

JUDICIAL. — EN BANFIELD, partido de Lomas de Zamora, próxima a la estación Talleres (F. C. Sud). Propiedad edificada en los lotes números 92 y 93 de la manzana A, compuesto cada uno de ellos de 8 66 m de frente al Sud por 28 20 metros de fondo. Lindan por estar unidos por su frente al Sud con la calle Etcheverry, al Oeste lote 91, al Este lote 91 y al Norte con Mariano Etcheverry. Consta de 3 piezas, cocina, galería, w. c., etc.

Base, $ 4.2[illegible] moneda nacional.

El 1o de diciembre, a las 3 p. m., en mi escritorio Maipú 17, orden del señor juez de primera instancia doctor Coronel, en autos Sociedad Argentina de [illegible] con Andrés Carli, a [illegible] del doctor Sandullo. 8 o|o a cuenta de precio, 2 o|o comisión al comprador. Informes en secretaría, o en mi escritorio. — Víctor Gandía [illegible]

Buenos Aires [illegible] 1917.

5|[illegible] v. dic. 1

Héctor F. Casares

JUDICIAL. [illegible]

[illegible]

V. P. CACURI

JUDICIAL. — CAMPO EN LA RIOJA —

[illegible]

HONORIO MARTEL

[illegible]

Diego A. Thomas

San Martín 315.—U. T. 5536, Avda.

JUDICIAL. [illegible]

El sábado 8 de diciembre [illegible]

[illegible]

Aduana de la Capital

(Por la Oficina de Remates)

UN BUQUE DE 676 TONELADAS [illegible]

[illegible] el día 16 de diciembre a las 4 y 30 p. m.

NOTA: [illegible]

¡Seguros contra accidentes del trabajo!

Nuestra póliza ha sido aprobada por el Departamento Nacional del Trabajo y cubre por completo la responsabilidad de los patrones de acuerdo con la ley 9688.

PRIMA REDUCIDA - SERVICIO MEDICO

Representantes en todos los pueblos de la República

"LA CONTINENTAL"

Compañía de Seguros Generales

MAIPU 245 **BUENOS AIRES**

BANCO HIPOTECARIO NACIONAL

25 DE MAYO 245 **BUENOS AIRES**

CONDICIONES GENERALES DE LOS REMATES

1. —Los remates están sujetos a la aprobación del directorio, dentro de los quince días de efectuados, y se hacen por cuenta del deudor, con sujeción a las leyes números 8172 y 9155.
2. —El comprador podrá continuar con la hipoteca que reconoce la propiedad, abonando la diferencia entre la deuda actual y el precio de compra.
3. —Todo comprador abonará el efectivo al firmar el boleto, el 5 % de seña y el 1 % de comisión.
4. —Los títulos de propiedad pueden ser revisados en el archivo del Banco antes del remate.
5. —Por mayores informes, ocurrirse a las oficinas del Banco.

SUCURSAL LA PLATA

EL BANCO HIPOTECARIO NACIONAL RE-

[illegible]

EL BANCO HIPOTECARIO NACIONAL RE-

[illegible]

EL BANCO HIPOTECARIO NACIONAL RE-

[illegible]

EL BANCO HIPOTECARIO NACIONAL RE-

[illegible]

EL BANCO HIPOTECARIO NACIONAL RE-

[illegible]

EL BANCO HIPOTECARIO NACIONAL RE-

[illegible]

EL BANCO HIPOTECARIO NACIONAL RE-

[illegible]

EL BANCO HIPOTECARIO NACIONAL RE-

[illegible]

EL BANCO HIPOTECARIO NACIONAL RE-

[illegible]

SUCURSAL ROSARIO

EL BANCO HIPOTECARIO NACIONAL RE-

[illegible]

SUCURSAL CORDOBA

Calle San Jerónimo esquina Chacabuco

EL BANCO HIPOTECARIO NACIONAL RE- [illegible] pedanía [illegible] departamento [illegible] provincia de Córdoba, compuesta de una [illegible] hectáreas, lindando al N. [illegible] de Moyano e hijo [illegible] Cañada de José [illegible] Ventura Amaya y [illegible] de las Palomas [illegible] Santiago Astrada, al S. con [illegible] Moyano Aparicio de Posse y al O., con el doctor José Antonio Moyano Aparicio, con el que linda igualmente en una pequeña extensión por el S. N.o Ho 591.[illegible], 9 a ley número 9155, 1 a se-

[illegible]

re. Base, $ 2.000. Hipoteca $ 19.[illegible] Deuda actual [illegible]

LA EPOCA, 15 de noviembre de 1917.

5 [illegible] v. 2 v. 29.

EL BANCO HIPOTECARIO NACIONAL RE- mata [illegible]

[illegible]

EL BANCO HIPOTECARIO NACIONAL RE-

[illegible]

EL BANCO HIPOTECARIO NACIONAL RE-

[illegible]

EL BANCO HIPOTECARIO NACIONAL RE-

[illegible]

EL BANCO HIPOTECARIO NACIONAL RE-

[illegible]

SUCURSAL PARANA

EL BANCO HIPOTECARIO NACIONAL RE-

[illegible]

SUCURSAL SAN LUIS

San Martín N.o [illegible]

EL BANCO HIPOTECARIO NACIONAL RE-

[illegible]

EL BANCO HIPOTECARIO NACIONAL RE-

[illegible]

SUCURSAL MENDOZA

Calle Rivadavia N.o 1[illegible]

EL BANCO HIPOTECARIO NACIONAL RE-

[illegible]

EL BANCO HIPOTECARIO NACIONAL RE- [illegible] Base, $ 4[illegible] Hipoteca, $ 45 000. Deuda actual, pesos 41.155 [illegible]

LA EPOCA, 20 de noviembre de 1917.

5 63[illegible] v. Dic. 4.

EL BANCO HIPOTECARIO NACIONAL RE- matará, a requerimiento [illegible], el día 4

de [illegible] 1917 [illegible]

[illegible]

EL BANCO HIPOTECARIO NACIONAL RE-

[illegible]

SUCURSAL B. BLANCA

[illegible] 52

EL BANCO HIPOTECARIO NACIONAL RE-

[illegible]

Sucursal S[illegible]

EL BANCO HIPOTECARIO NACIONAL RE-

[illegible]

EL BANCO HIPOTECARIO NACIONAL RE-

[illegible]

Sucursal C. del Uruguay

EL BANCO HIPOTECARIO NACIONAL RE-

[illegible]

COMPRA VENTA [illegible]

[illegible]

Giménez Zapiola [illegible]

JUDICIAL. — EN SAN [illegible]

[illegible] respectiva [illegible] de dos días [illegible] remate [illegible] sociedad [illegible]

El viernes 30 de noviembre a las 3 p. m. [illegible] del señor [illegible] doctor R[illegible] por Lucariaga [illegible] en el expediente número 2.271 [illegible] 2 o|o de comisión en efectivo. Giménez Zapiola, [illegible] Florida 239.

5|[illegible] v. nov. 30

ESPECTACULOS

TEATROS

COLISEO. — Compañía lírica argentina. Maestros directores y concertadores de orquesta: José Papi y Felipe Natale. — Director artístico: Virginio Cesari. — Debut el 1.o de diciembre, con la ópera Aída. Protagonista, Mireille Teyssier.

VICTORIA—Compañía española de Manuel Díaz de la Haza. — Hoy, a las 9: El cardenal.

SAN MARTIN. — El escuadrón del amor; Academia de Varietés; El diablo en Buenos Aires.

Mañana, estreno: La Eva Ideal.

APOLO. — El rincón de los besos; (Estreno) El profesor Godé.

El sábado, matiné extraordinaria en honor y beneficio del boletero de este teatro Enrique del Buono.

NUEVO. — El sobrino; Suprema venganza.

Mañana: Festival a beneficio de los actores Julio Escarcela y Leopoldo Simari.

MARCONI. — Compañía italiana de operetas Clara Weis. — Director artístico, Pietro Maresca. — Hoy, a las 9 p. m.: La opereta en tres actos: I Saltimbanchi. En el segundo acto tomará parte la familia Munic, artistas acróbatas excéntricos, equilibristas.

BUENOS AIRES. — La hija de Percanlina; La casa de los Borgia; El último gaucho.

Mañana, estreno: Explotando el triunfo.

AVENIDA. — La casa de [illegible]; De América a las trincheras; La buena sombra.

MAYO. — Compañía de atracciones y novedades. — Eva de Lys; Carmen de Lerma; Los Randos; D'Angelo Martino; Lolita [illegible].

EXCELSIOR. — Bohemios; Amor ciego; El conde de Luxemburgo.

TEATRO DE VERANO. — Compañía cómico-dramática nacional. — Directores: José J. y Antonio D. Podestá. — A las 9: Caín.

VARIEDADES. — Los aviadores. El sueño de Martín Gil; El colto de genio.

EDEN TEATRO. — Cangallo esquina Maipú. — Compañía española de zarzuelas y revistas dirigida por Daniel Garrida. — Los campesinos; (Estreno) ¡Arriba la lira!; La corte de Faraón.

LUNA PARK (Corrientes y Cerrito). — Compañía nacional de sainetes, comedias y revistas. — Director artístico Elías Alippi. — Director de escena, Carlos de Paoli. Primer actor, Pablo Rivas. Primera tiple, María Jaureguizar. — Maestro director y concertador, Ricardo Cendalli. — Espectáculo por secciones. — En breve debut.

VARIEDADES Y CIRCOS

CASINO. — Compañía de variedades [illegible]. — Hoy, a las 9 p. m. [illegible] de Tina [illegible] Lefty and Dan [illegible] Henry, hermana Withe [illegible] tonadillera [illegible] Campeonato de lucha romana.

ROYAL THEATRE. — Compañía nacional de [illegible] Producto de [illegible] de Angostura; El [illegible].

TEATRO HIPPODROME. — [illegible] Empresa [illegible] De: el 30 de noviembre [illegible] norteamericano [illegible] célebres mundiales [illegible] europeos y [illegible] conjunto artístico, venido a Sud América. Función todas las noches, y matinées los días jueves, sábado y domingos.

PARQUE JAPONES (Callao y Paseo de Julio). — Temporada de invierno — abierto todos los domingos y días feriados de 1.45 a 7.30 y de 9.45 a 12.30.

Grandes atracciones en el Teatro Romano; 100 diversiones variadas al aire libre.

TEATRO ESMERALDA (Esmeralda 443). Biógrafo y números de variedades: Negri-Appiani, duo cómico; Las Giraldinas, pareja de cantos y bailes. El cuadro nacional de Lea-Conti Panchito Aranaz.

CINEMATOGRAFOS

PETIT PALACE (Libertad 976). — Hoy función tarde y noche: June Caprice en La hija de la selva. Todos los días, matinés de 4 a 7. — Platea, función entera, 0.30 $.

PALACE THEATRE (Corrientes 757).— El hombre que no volverá; Carlitos en las termas; Salustiano venga a su suegra; Pathé Journal 417; Las regatas del domingo en el río Luján; El secreto del bosque (9.o episodio); La tormenta. — El sábado: El pecado eterno.

SELECT [illegible]. — Hoy, tarde y noche: Todas las noches: El apóstol, revista de actualidad.

[illegible] (Santa Fe 1848).— Los aventureros; Soldaditos de plomo; En poder de los piratas; La hermosa Camila. El bohemio. — Matiné de moda infantil [illegible] — A las 9: Con ellos y contra ellos; Las mujeres víctimas de la guerra; Los Jercolis.

LAVALLE (Lavalle 921). — Hoy, tarde y noche: Enredo de la casa de baño; Un hogar modesto.

[illegible] (Lavalle [illegible]). — Dalila; Piff y Paff [illegible]; Ultus (6.o episodio); Los jugadores; Anales de la guerra número 12.

[illegible] (Corrientes 1279-1283). — David Garrick; El balcón y el hermitaño; Sonia de Kravona.

CINE [illegible] (Callao [illegible]). — Noche, solamente, Ganadería cabaña; Los alamos de Emilio Meyer Pellegrini.

[illegible] (Estreno) La pequeña sueca, Intriga rusa, Almas errantes.

[illegible] (Bolívar 1039). — Jugar con fuego. La revancha del pillete; La casa de la adivina. — Noche solamente: Flor de durazno. — Mañana: La pequeña gran actriz.

[illegible] (Córdoba y Callao). — La [illegible]; Error de [illegible] De 6 a 7.30: Flor de durazno. — Mañana: El ladrón.

GENERAL [illegible]. — Los [illegible] Pathé Journal [illegible] La [illegible] en las termas. El secreto del bosque, 9.o episodio.

[illegible] PALACE (Juramento 2473).— Infracción.

CINE [illegible] N.o 6 (Rivadavia [illegible]). — Variado programa con interesantes estrenos.

GRAN CINE NUEVO (Cangallo 1643). — Selecto programa con estrenos.

CINE [illegible] 983). — Variado programa [illegible].

CINE RIVADAVIA (a [illegible] Nro 2). — Variado programa con estrenos.

SELECT [illegible] ORDEN. — Variado programa con estrenos.

TEATRO CINE CHACABUCO (Chacabuco 9[illegible]). — Variado programa con estrenos y grandes éxitos de los números de varietés.

CINE PARK ([illegible] esq. Thames, plaza [illegible]). — Todos los días importantes estrenos [illegible]. Episodios de El misterio de la doble cruz.

[illegible] PALACE (Corrientes 2759).— Variado programa con estrenos.

IMPERIAL [illegible] (Cangallo 771). — Variado programa con estrenos.

CINE GENERAL MITRE — Biógrafo mod. no para hoy, tarde y noche, variado programa con una numerosa orquesta.

EDICTOS JUDICIALES

Por disposición del señor juez de primera instancia en lo civil de la capital de la República, doctor don [illegible], se cita y emplaza por el término de treinta días a contar desde la primera publicación del presente a todos los que se consideren con derecho a los bienes dejados por fallecimiento de don LUIS [illegible] MARTIN o LUIS MARTIN, ya sea como herederos o acreedores, para que dentro de dicho término comparezcan [illegible] y secretaría del que suscribe a deducir sus acciones en forma, bajo apercibimiento de lo que hubiere lugar por derecho. — Buenos Aires, noviembre [illegible] de 1917. — Héctor [illegible].

Por disposición del señor juez de primera instancia en lo civil de la Capital Federal, doctor Fernando [illegible], se cita, llama y emplaza por el término de treinta días, a contar desde la primera publicación del presente, a todos los que se consideren con derecho a los bienes dejados por fallecimiento de don PEDRO ANTONIO RIGHELLATO, ya sean como herederos o acreedores, para que, dentro de dicho término, comparezcan [illegible] su juzgado y secretaría del que suscribe a deducir, sus acciones en forma, bajo apercibimiento de lo que hubiere lugar por derecho.

Buenos Aires, 12 de septiembre de 1917. — Jorge Figueroa Alcorta, secretario.

5.402 v. Dic. 2.

El señor juez de primera instancia en lo civil de la capital [illegible] doctor don Roberto Repetto, ha dispuesto se cite, llame y emplace por el término de treinta días, contados desde la primera publicación del presente, a todos los que se consideren con derecho a los bienes dejados por doña DOMINGA [illegible] DE PEREZ OBANZA, ya sea como herederos o acreedores, para que dentro de dicho término comparezcan a deducirlos en forma [illegible] secretaría del que subscribe [illegible] de lo que hubiere lugar por derecho. — Buenos Aires, [illegible] de 1917. —Francisco D. Quesada, secretario.

El señor juez de primera instancia en lo civil de la capital [illegible] doctor Pedro V. Meléndez [illegible] llame y emplace [illegible] treinta días contados [illegible] TOMAS [illegible] o SALVADOR [illegible] bajo apercibimiento [illegible] por derecho. — Buenos Aires, noviembre 12 de 1917. — [illegible], secretario.

Por disposición del señor juez de comercio doctor Eduardo [illegible], se hace saber a los acreedores [illegible] que se halla de manifiesto [illegible] el término de [illegible] distribución presentado [illegible].

Buenos Aires, noviembre 16 de 1917.— Martín y Herrera, secretario.

5.639 v. Nov. 23.

Por disposición del señor juez de comercio doctor Eduardo M. [illegible], se cita, llama y emplaza por el término de [illegible] días, a contar desde la primera publicación [illegible]

del presente, a doña MARGARITA K. de NOON, para que dentro de dicho término, comparezca a tomar la intervención que le corresponde en el juicio que por cobro de pesos le sigue el Banco de Galicia y Buenos Aires, bajo apercibimiento de nombrarle al Defensor de Ausentes, para que la represente.

Buenos Aires, noviembre 7 de 1917. — Naon, Andrés J. Arturo Aguiar, secretario.

[illegible] v. Dic. 8.

El señor juez de primera instancia en lo civil [illegible] de la República, doctor Pedro V. Meléndez, ha dispuesto se cite, llame y emplace por el término de treinta días, contados desde la primera publicación del presente, a todos los que se consideren con derecho a los bienes dejados por LUIS FELIPE BILBAO, ya sean como herederos o acreedores, para que dentro de dicho término comparezcan a deducir sus acciones en forma, por ante el juzgado y secretaría del que subscribe, bajo apercibimiento de lo que hubiere lugar por derecho.

Buenos Aires, noviembre 24 de 1917.— José Cibeo, secretario.

5.707 v. Dic. 24.

[illegible] al ciudadano [illegible] BUSTAMANTE para que [illegible] a este juzgado [illegible] [illegible] Nov. 20.

WHISKY BUCHANAN

En su Hogar
En su Taller
En su Fábrica

No hay trabajo alguno,—sea fuerza o calefacción, — que podrá hacerse mejor y más económico que mediante la electricidad.

Pida informes a la

Compañía Alemana Transatlántica de Electricidad.

BANDERAS — ADORNOS — Para fiestas y casamientos — Suc. Vda. Longobardi, Bolívar 280

AVISOS VARIOS

Banco El Hogar Argentino
Avenida de Mayo 886
Tiene casas y departamentos en alquiler, en esta capital y pueblos suburbanos.

DODERO Hermanos
CORREDORES MARITIMOS
Montevideo, Rosario, Bahía Blanca
25 de Mayo 267-73. Buenos Aires

URINARIAS

Por antiguas que sean las enfermedades de las vías urinarias, cúranse radical mente en breves días, sin lavajes, con los CACHETS ANTIBLENORRAGICOS COLLAZO.

Los últimos estudios han comprobado su eficacia para curar también el flujo blanco en la mujer.

El célebre director del Hospital Civil y Militar, doctor Ortiz, dice: "Tengo que he recetado los CACHETS ANTIBLENORRAGICOS COLLAZO, habiendo obtenido el resultado siguiente:

	Casos tratados	Curados de 1 a 3 semanas
Blenorragia aguda	138	127
Blenorragia crónica	172	115
Cistitis aguda	[illegible]	87
Cistitis crónica	[illegible]	[illegible]
Prostatitis aguda	[illegible]	88
Prostatitis crónica	[illegible]	[illegible]
Otras afecciones	[illegible]	45

Como los hechos [illegible] palabras, debo [illegible] satisfacción [illegible] beneficiosos resultados [illegible] de los CACHETS ANTIBLENORRAGICOS COLLAZO".

Véndense, a $ [illegible] en las buenas farmacias.

DATOS Y FOLLETOS GRATIS

FARMACIA CONDOR-Rosario
LA QUE MAS BARATO VENDE

Teatro Municipal de Bahía Blanca

Se avisa que el TEATRO MUNICIPAL DE BAHIA BLANCA se arrienda directamente a las compañías teatrales, concertistas, conferencistas, etc., de acuerdo a las ordenanzas vigentes, las que en copia pueden solicitarse en la secretaría de esta municipalidad.

Bahía Blanca, octubre 30 de 1917.

RUFINO ROJAS, Comisionado municipal

EDUUARDO BAMBILL, Secretario.

Cía. Argentina de Navegación

(Nicolás Mihanovich) Limitada

Casa matriz 41 Threadneedle Street, London E. C.

FLOTA, 350 BUQUES

Itinerario a regir desde el 21 de noviembre de 1917

Línea Buenos Aires-Montevideo. — Salidas [illegible] a las [illegible] y [illegible].

Línea Salto y escalas. — [illegible] martes, jueves y [illegible], a las 5 p. m.

Línea Colonia-Carmelo y escalas. — Salidas miércoles y [illegible], a las 8 a. m.

Línea directa a Gualeguaychú. — Salidas miércoles y sábados, a las 5 p. m.

Línea Paraná-Alto Paraná (hasta Posadas). Paraguay-Alto Paraguay (hasta Corumbá). — Salidas miércoles y domingos. [illegible]

Para informes y pasajes, dirigirse a la Administración, calle 25 de Mayo esquina Cangallo. — Buenos Aires.

AVISOS ECONOMICOS

Servicio doméstico 0.20 ctvos., por publicación hasta 20 palabras.

VARIOS

LIBROS SE COMPRAN DE TODAS clases. — Se va a [illegible]. Pago al contado. Avisar: [illegible] Juan, Reconquista número 330.

LICITACIONES

Ministerio de agricultura de la nación

Dirección General de Ganadería

Llámase a licitación por el término de 30 días para [illegible] en Resistencia [illegible] para [illegible] condiciones [illegible] tarse en la [illegible] de la secretaría, Paseo Colón 974 o en la [illegible] 17 de [illegible] de 1917 a las [illegible] p. m. en el [illegible] General de Ganadería, con la intervención del Sr. Escribano [illegible] de Gobierno. Buenos Aires, [illegible] de 1917. — [illegible] A. Carman, secretario.

Hospicio de las Mercedes

[illegible] "Walcarcel" [illegible] mesas [illegible] demás artículos [illegible] habilitación [illegible] Colonia Nacional [illegible]. La licitación tendrá lugar en el Hospicio de las Mercedes [illegible] diciembre próximo a las 2 [illegible] acuerdo con el pliego [illegible] existente en el [illegible] disposición [illegible]. Buenos Aires [illegible] de 1917. — El [illegible].

DIRECCION GENERAL DE MINAS

En la Dirección General de Minas, Geología e Hidrología [illegible] Ministerio de Agricultura, calle Maipú 1241, se recibirán propuestas para la provisión de materiales y accesorios para máquinas perforadoras, hasta el día 31 de diciembre de 1917, a las 2 p. m. Informes sección Contaduría de 12 a 6 p. m.

4.927 v. Dic. 31.

DIRECCION GENERAL DE MINAS

En la Dirección General de Minas, Geología e Hidrología del Ministerio de Agricultura, calle Maipú 1241, se recibirán propuestas hasta el día 19 de Diciembre de 1917, a las 2 p. m., para la provisión de suministros, de acuerdo con el detalle y condiciones publicados en el Boletín Oficial. Mayores informes, Sección Contabilidad, de 12 a 6 p. m.

5.357 v. dic. 10.

Consejo General de Educación

Licitación

Llámase a licitación pública por el término de 30 días, a contar desde la fecha, para la provisión de muebles y útiles escolares que se necesitan en las escuelas de la provincia en el año 1918.

Las propuestas serán presentadas a la secretaría del Consejo, en papel sellado provincial de cinco pesos la primera hoja y de un peso m. n. cada una de las siguientes y en sobre cerrado y lacrado.

La apertura de las propuestas tendrá lugar en la secretaría del Consejo General de Educación, el día 30 de noviembre próximo a las 9 a. m., en presencia de las personas que concurran al acto.

El pliego de condiciones, la nómina de los artículos y modelo de los mismos se encuentran a disposición de los interesados en la secretaría del Consejo de 8 a 12 a. m. de todos los días hábiles. — El secretario.

Tucumán, noviembre 1.º de 1917.

5.450 v. Dic. 5.

Consejo Nacional de Educación

LICITACION

Llámase a licitación pública para el día 20 de diciembre próximo a las 3 p. m., para la construcción del edificio escolar "Carlos Pellegrini", en la calle Entre Ríos entre las de Cochabamba y Constitución (C. Escolar 6o.), de acuerdo con las bases, pliego de condiciones, presupuestos y planos aprobados al efecto, que tendrán los interesados a su disposición en la oficina de la Dirección General de Arquitectura de esta repartición. La apertura de las propuestas, que deberán presentarse escritas a máquina, por duplicado y de acuerdo con lo establecido por las Leyes de Sellos, Contabilidad y Obras Públicas, tendrán lugar el día indicado; debiendo los proponentes depositar como garantía en la presentación de la misma, la suma de ocho mil pesos ($ 8.000) moneda nacional, en efectivo; cuyo depósito se hará en el Banco de la Nación Argentina, a la orden del señor presidente del Consejo Nacional. — El Secretario General.

5.623 v. dic. 1[illegible]

Ministerio del Interior

Llámase a licitación pública por el término de ley para la provisión de los siguientes artículos y útiles con destino a las próximas elecciones [illegible] mes de marzo:

Sesenta mil ejemplares Ley Electoral	65.000
Diez mil ejemplares Manual del Elector	10.000
[illegible] millón quinientos mil sobres para votantes	1.500.000
Veinte mil sobres para actas	20.000
Diez mil hojas explicativas manejo de urnas	10.000
[illegible] mil formularios Tarjetas en efectivo	20.000
Treinta mil formularios Tarjetas personales	30.000
Veinte mil formularios impresión digital	20.000
Veinte mil carteles "A los votantes"	20.000
Doscientas resmas papel de oficio	200
[illegible] ovillos de hilo	100
Quince mil tapa bocas urnas	15.000
Cinco mil rótulos "Ministerio del Interior" "Padrón Electoral" "Ley Electoral Nacional"	5.000
Cinco mil frascos tinta escribir	5.000
Cinco mil frascos tinta sello	5.000
Mil tarros impresión digital	1.000
Cuatro mil rodillos con su correspondiente mango	4.000
Tres mil lapiceras	3.000
Doscientas cajas de plumas	200
Cinco mil barras de lacre	5.000
Cinco mil corchos grandes	5.000
[illegible] mil corchos chicos	[illegible]
Mil planchas	1.000
Mil plancheras	1.000
Quinientas [illegible]	[illegible]
Diez mil recibos [illegible]	10.000
Diez mil recibos urnas	10.000

Por pliego de condiciones, muestras, etc., dirigirse (Oficina del Padrón Electoral, Casa de Gobierno).

Buenos Aires, noviembre [illegible] de 1917.

[illegible] v. [illegible]

Ministerio de obras públicas de la Nación

DIRECCION GENERAL DE PUENTES Y CAMINOS

Llámase a licitación pública [illegible] para la [illegible] Entre Ríos.

Datos en la Dirección general [illegible] Buenos Aires [illegible] de 1917.

Ministerio de Marina

DIRECCION GENERAL ADMINISTRATIVA

P. Colón y Brasil

Llámase a presentación de propuestas hasta las 2 p. m. [illegible] para la provisión de [illegible] artículos [illegible] a los pliegos [illegible] compras.

7.642 v. [illegible]

Ministerio de Obras Públicas de la Provincia de Buenos Aires

Llámase a licitación pública por el término de quince días [illegible] de 1917. [illegible]

Municipalidad de Balcarce

LICITACION

Llámase a licitación pública para el día 15 de diciembre a las [illegible] en la secretaría municipal, para la instalación de un motor a nafta, kerosene o petróleo para la extracción de agua en la casa municipal, bomba para sacar y levantar el agua a una elevación total de treinta metros con un rendimiento mínimo de DIEZ MIL LITROS por hora; un depósito de CIEN MIL LITROS de capacidad y una torre de fierro o mampostería para soportar el depósito a una elevación de OCHO METROS desde el nivel del suelo hasta el fondo del depósito.

El pliego de condiciones y nómina de los trabajos puede consultarse en la Secretaría de la Intendencia, todos los días.

Las propuestas deberán presentarse en sobre cerrado, lacrado y con el sello de [illegible] se abrirán el día señalado en presencia de los interesados.

Balcarce, noviembre 14 de 1917.

N. Crovetto, comisionado.—M. C. Urrutia, Secretario.

5 741-v. dic. 15.

Ministerio de gobierno

AVISO DE LICITACION

Llámase a licitación pública por el término de quince días a contar desde la fecha, para la provisión de dos mil cuatrocientas (2.400) resmas de papel de diario, con destino a la impresión del "Boletín Oficial" durante el año 1918, de acuerdo con el pliego de bases y condiciones que estará a disposición de los interesados en la dirección de ese diario.

Las propuestas deberán presentarse al Ministerio de Gobierno, en el despacho del suscripto, y serán abiertas el día 12 de diciembre próximo, a las 2 p. m., en presencia del señor escribano mayor de gobierno y de los interesados que concurran al acto.

La Plata, noviembre 27 de 1917. — Obdulio F. Siri, oficial mayor.

5.748 v. dic. 2.

Intendencia Municipal de la Capital

Licitación para la construcción de un terraplenamiento

Llámase a licitación pública para el día [illegible] del corriente, a las 3 p. m., para la construcción del terraplenamiento de la Avenida Roca, de acuerdo con el pliego de condiciones que puede consultarse en la Oficina de Licitaciones, Avenida de Mayo 525 [illegible].

Buenos Aires, noviembre 22 de 1917. — El secretario.

5.662-v. nov. 29.

Licitación para la instalación de un tanque y bomba en el palacio municipal.

[illegible] para la instalación de un tanque y bomba en el palacio municipal. Tendrá lugar el [illegible] del corriente a las [illegible] p. m. El pliego de condiciones puede consultarse en la oficina de Licitaciones. Buenos Aires, [illegible] de 1917.

[illegible] v. Nov. 30.

Licitación para la instalación de mangas de lluvia.

[illegible]

Licitación para la provisión de 200 toneladas de cemento Portland.

Llámase a licitación pública para [illegible] Portland [illegible]. Buenos Aires, Nov. [illegible] de 1917.

[illegible]

Licitación para la provisión de libros impresos

[illegible]

Licitación para la provisión de artículos de escritorio

[illegible]

Licitación para la provisión de forrajes

[illegible]

Cementerio del Oeste

[illegible]

CONVOCATORIAS

COMPAÑIA SANSINENA DE CARNES CONGELADAS [illegible]

[illegible]

SOCIEDAD ANONIMA FRIGORIFICO AR[illegible]

[illegible]

LA SECCION DE LOS NIÑOS

DOS HERMANOS COMPASIVOS

EL GATO QUE TRAE SUERTE

IX

Enrique emplea el último recurso para hacer terminar al gato su campaña de destrucción. Acarrea agua con un balde. Entra así a la habitación donde continuaba Melfús empeñado en hallar salida para calmar sus nervios. Enrique le arroja toda el agua contenida en el balde.

El gato, al recibir el primer baño inesperado, pierde mucha de su actividad y salta de un lado para otro buscando una salida, pero [illegible] atropella los objetos [illegible]

[illegible] con tinta china, [illegible] de fortuna [illegible]

[illegible]

Aires, Noviembre 19 de 1917. — El secretario.

BANCO FRANCES DEL RIO DE LA PLATA

[illegible]

BANCO DE LONDRES Y RIO DE LA PLATA

[illegible]

"LA PROPIEDAD" — SOCIEDAD ANONIMA

[illegible]

BANCO FRANCES DEL RIO DE LA PLATA

[illegible]

COMPAÑIA GENERAL DE FERROCARRILES

[illegible]

BANCOS

BANCO HOLANDES DE LA AMERICA DEL SUD

Bmé. Mitre 300, esq. 25 de Mayo, Buenos Aires

Casa matriz: AMSTERDAM

Sucursales: RIO DE JANEIRO, Rua Candelaria 21

SANTOS, Rua 15 de Noviembre 157

Agencia No 1, Corrientes 1900 esquina Río Bamba.

Agencia No 2, Berisso (Provincia de Buenos Aires).

[illegible]

THE NATIONAL CITY BANK OF NEW YORK

[illegible]

BANCO ESPAÑOL DEL RIO DE LA PLATA

[illegible]

PROFESIONALES

ABOGADOS

Estudio de los doctores
José María Sáenz V[illegible]ente y Andrés Ferreyra
Abogados
Lavalle 1312 — U. T. 124 Libertad

Dr. Fernando Saguier
Estudio: Florida [illegible]
U. T. 6057 (Avenida)

Dr. Hipólito Leys
Estudio: Lavalle 950 U. T. 3008 L.

Dr. Domingo E. Salaberry
Defensa 185

Dr. Pedro A. Fox
Estudio: B. Mitre 554

D. Leonardo Pereyra Iraola
Estudio: [illegible] U. T. 124 (Avenida); Esmeralda [illegible] U. T. 1521 [illegible]

[illegible]

Germán A. T[illegible]
[illegible]
Av. de Mayo [illegible]

MEDICOS

ANALISIS
SUIPACHA 477
[illegible]

DOCTOR NELSON

Dr. E. G. FIGUEROA
ENFERMEDADES DEL ESTOMAGO E INTESTINOS. TRATAMIENTO RADICAL DE LAS HEMORROIDES SIN OPERACION [illegible] ROSA, SANTA FE 1270, de 4 a 6.

Dr. C[illegible] F. R[illegible]
[illegible]

Dr. L[illegible] TERE
[illegible]

INFORMACIONES DE ULTIMA HORA

PROVINCIAS

BUENOS AIRES

Ascenso de funcionarios. — Vialidad. — La cosecha.

ROJAS, noviembre 29. — Han sido bien recibidos los ascensos hechos a los empleados policiales de esta comisaría: al señor Isaac Janes, subcomisario a cargo de la comisaría y al señor Ibrahim del la Torre oficial inspector. Estos empleados que se han desempeñado siempre con corrección inspiran mucha confianza al vecindario.

—El señor comisionado ha ordenado se inicie en breve las reparaciones necesarias a los caminos de acceso a las colonias, con lo que se pondrán conducir los cereales con facilidad a las estaciones del partido.

—Se ha iniciado la siega de avena y centeno, empezándose a conocer los efectos de las heladas caídas el 10 y 12 del corriente. En los linos es donde ha hecho más estragos: algunos están casi perdidos.

Acción policial — Nuevo médico municipal — Otras noticias

CARLOS TEJEDOR — noviembre 29 — El nuevo comisario señor Benito A. Pita está efectuando una organización en todas las oficinas del partido que de él dependen, digna de encomio, ya que hasta ahora el abandono colmaba la medida. Su acción destácase también en la campaña contra el cuatrerismo y los rateros que habían sentado hondas raíces en este pueblo. El juego es otro punto contra el que lucha activamente.

—Ha llegado de ésa y se hizo cargo de la dirección del hospital municipal Garré y médico municipal y de policía el doctor Carlos Páez Carrillo.

—En breve se ausentará definitivamente de ésta, el doctor Cristóbal T. Pita.

—Los trabajos de arreglo de caminos están muy adelantados, lo que facilitará grandemente la cosecha.

En la escuela normal — Alumnas eximidas del examen final — Diversas.

LAS FLORES, noviembre 29 — Por haber obtenido promedio de distinguido, han sido eximidas del examen final las siguientes alumnas del primer año de la escuela normal nacional de la localidad, señoritas Catalina Mateucci, María C. Molinari, María L. Dantiacq, Celestina Molinari, María C. Pranzi, Estela Gath Molina, Esther Macedo y Amanda Molinari.

Los exámenes en este establecimiento comenzarán mañana 1o., de 7 a 11 a. m. y de 3 a 6 p. m.

—Con bastante afluencia de público hanse llevado a efecto las clases públicas en las escuelas provinciales.

—De ésa, las señoras María F. de Cariamasa, Graciana S. de Berecochea, María A. A. de Mathews, señoritas Matea Amatraín, María C. Dantiacq y señores Carlos V. Herrera, Francisco W. Cariamasa y Norberto y Juan H. Dantiacq.

—Las últimas lluvias caídas, aunque poco abundantes, han beneficiado algo los campos y sembrados.

—Prosiguen activamente los trabajos pro mejoramiento de la vialidad pública.

—Después de buena estada en la localidad, ausentóse para La Plata la señora Manuela G. de Costa Alvarez y su señorita hija Beatriz.

Incorrecciones de un comisario inspector

GENERAL VIAMONTE, noviembre 29. — Ha causado ingrata impresión en este pueblo la conducta del comisario inspector Aguirre Paz, llegado ayer a ésta por orden de la jefatura al presentarse en la comisaría traté, en forma incorrecta y hasta deprimente, a los empleados nuevos de la repartición, amenazándolos con hacerlos d[illegible] por el simple hecho de ser nombrados por la intervención.

Viajeros — Incendio — Escuela de caballería — Sepelio — Fiesta — Escolares.

LUJAN, noviembre 29—De regreso de Rafaela, Santa Fé, se encuentra en ésta el señor Santiago Descalzo Roman, sub comisario de la defensa agrícola.

— Ayer a la 10 y 30 a. m. en la chacra de Domingo Anselmo se quemaron 5 cuadras de trigo, el incendio fué originado por una chispa desprendida de la locomotora de un tren de carga del F. C. C. A. que se dirigía de ésta á Carlos Keen.

Concurrió al lugar del hecho el oficial Molino encargado del destacamento de Carlos Keen con varios agentes consiguiendo después de 2 horas de lucha sofocar el fuego.

— Hoy es esperado en ésta procedente de Cañada de Arecó, la escuela de caballería al mando de su director teniente coronel Marco A. Rufino, quedará aquí tres días.

— De ésa el señor F. Alfredo R[illegible] al Salas.

— En la necrópolis local fueron inhumados ayer los restos del señor Mario C[illegible]. El acto dió lugar a una elocuente demostración de duelo.

El comité de la Unión Cívica Radical [illegible] presidente [illegible] al que pertenecía el extinto [illegible] en [illegible] extraordinaria enviar una corona de flores naturales y una nota de pésame á la familia, con arreglo [illegible] corporación sus afiliados al [illegible] local.

— Para mañana y en ocasión de la clausura del año escolar, se realizarán en las escuelas del Distrito [illegible] los que prometen resultar muy lucidas, a juzgar por los preparativos que se efectúan.

SANTA FE

Liga contra la tuberculosis — Compulsa de libros — Inauguración de exposiciones — Muelles de mampostería — Escuela superior de comercio — Resolución de un reclamo — El asunto del muelle D. 3 — Exámenes — El transporte de la leña — Los embarques a granel — Concierto — Pago de haberes — Conferencia — Nombramientos.

ROSARIO, noviembre 29 — Hoy ordenó el intendente municipal, doctor D. Remonda Mingrand ordenará el pago de 2500 $ moneda nacional a cuenta de la suma de 5000 pesos moneda nacional que la municipalidad adeuda por concepto de subvención al comité Rosario de la Liga Argentina contra la Tuberculosis. La resolución del intendente, doctor Remonda Mingrand, no puede ser más eficaz como oportuna, pues, en vista de la situación precaria por que atraviesa el mencionado comité de la Liga contra la Tuberculosis, y no encontrando otros medios para seguir sosteniendo los dos dispensarios, uno de ellos recientemente inaugurado en la calle Buenos Aires, y que tantos servicios presta a la salud pública, ya su comisión directiva había resuelto clausurarios para principios del mes entrante. Las consecuencias de esta determinación son muy fáciles de presumir cuáles serían, máxime si se tiene en cuenta que Rosario es una o sino la primera de las ciudades argentinas en que más se hace sentir entre la población los estragos de la tuberculosis. De manera, pues, que ha de mirarse satisfactoriamente la resolución del intendente doctor Remonda Mingrand, puesto que con ella se vela por los bien entendidos intereses de todo el vecindario rosarino.

— La sociedad del puerto ha puesto a disposición de la inspección nacional del puerto todos los [illegible] para que se emplee a revisar la compulsa de los mismos, en la forma por decreto del gobierno nacional.

Después de [illegible] años aproximadamente, es decir, desde la fundación de la Sociedad del Puerto Rosario, se verifica por primera vez una revisación de los libros de la mencionada sociedad.

— Entre hoy y mañana se llevarán a cabo las inauguraciones de las exposiciones de trabajos manuales realizados durante el presente año por los alumnos de todas las escuelas fiscales de la provincia [illegible] en esta ciudad.

Para asistir a esas exposiciones hoy llegará de Santa Fe el presidente interino del consejo de educación de la provincia, [illegible] Aguirre.

[illegible] aprobó el decreto del poder ejecutivo de la nación ordenando las trabajos de refuerzos del [illegible] de los muelles de mampostería de [illegible] puerto, [illegible] de [illegible] tan [illegible] administración.

Dichos trabajos están presupuestados en 171.000 pesos [illegible] perteneciendo el proyecto al ingeniero Manuel Sallovitz. La base de los refuerzos que se [illegible] muelles de mampostería [illegible] con tacas de madera dura del país [illegible] aumento del [illegible].

— De [illegible] para recibir los [illegible] que faltan para completar el cuerpo docente de profesores de la escuela superior nacional de comercio.

Los profesores que faltan nombrarse son nueve.

— Ha sido resuelto por el ministro de obras públicas el reclamo telegráfico que hiciera el Centro Marítimo de Rosario. Por dicha resolución se ordena el pago de los derechos sobre artículos [illegible] de los buques hasta tanto [illegible] definitiva.

— El pago de las reparaciones del muelle D. 3, y que debían decidirse por medio de un tribunal arbitral, será posiblemente convenido en forma directa entre las partes interesadas que son el superior gobierno de la nación y la Sociedad del Puerto. Se espera para ello el consentimiento de esta última, para la forma de transacción propuesta por el ministerio de obras públicas.

— En la academia provincial de lenguas vivas que dirige la señorita Blaumont han finalizado los exámenes de francés. De 70 alumnos que se presentaron a las pruebas finales resultaron aprobados 52. De los colegios Sagrado Corazón y del Huerto cuyos alumnos rinden examen en dicha academia para optar así a títulos oficiales, fueron aprobados 20 y 10, respectivamente.

Formaban la mesa examinadora el inspector Sallovitz, inspector del gobierno de la provincia, M. [illegible] cónsul de Francia, Mlle [illegible] directora normal y Mlle Calp[illegible] escuela normal de maestras [illegible].

— En nuestros círculos [illegible] estima como una medida excelente la que acaba de adoptar el gobierno nacional respecto al transporte de la leña. Consideran también [illegible] de la reducción de los [illegible] de combustible, que [illegible] del [illegible] por ciento.

— Un conocido comerciante [illegible] de reconocido prestigio [illegible] en la Bolsa de Comercio [illegible] que el permiso [illegible] Inglaterra, para [illegible] de las [illegible] motivo de [illegible] bolsas e hilo sisal [illegible] se sabe, efectuar los embarques de cereales a granel, es de [illegible] importancia [illegible] del gobierno.

[illegible]

en el puesto [illegible] a [illegible] Fermín [illegible].

CORDOBA

El gobierno [illegible] — Vagones para carga de leña

[illegible]

ENTRE RIOS

[illegible]

Homenaje a Mármol

[illegible]

Agitación obrera ferrocarrilera

[illegible]

CASA DE GOBIERNO

EN LA PRESIDENCIA

[illegible]

POR LOS MINISTERIOS

[illegible]

FERROCARRILES

[illegible]

GUERRA Y MARINA

[illegible]

AVISO FUNEBRE

[illegible]

NOTAS GRAFICAS DE LA GUERRA

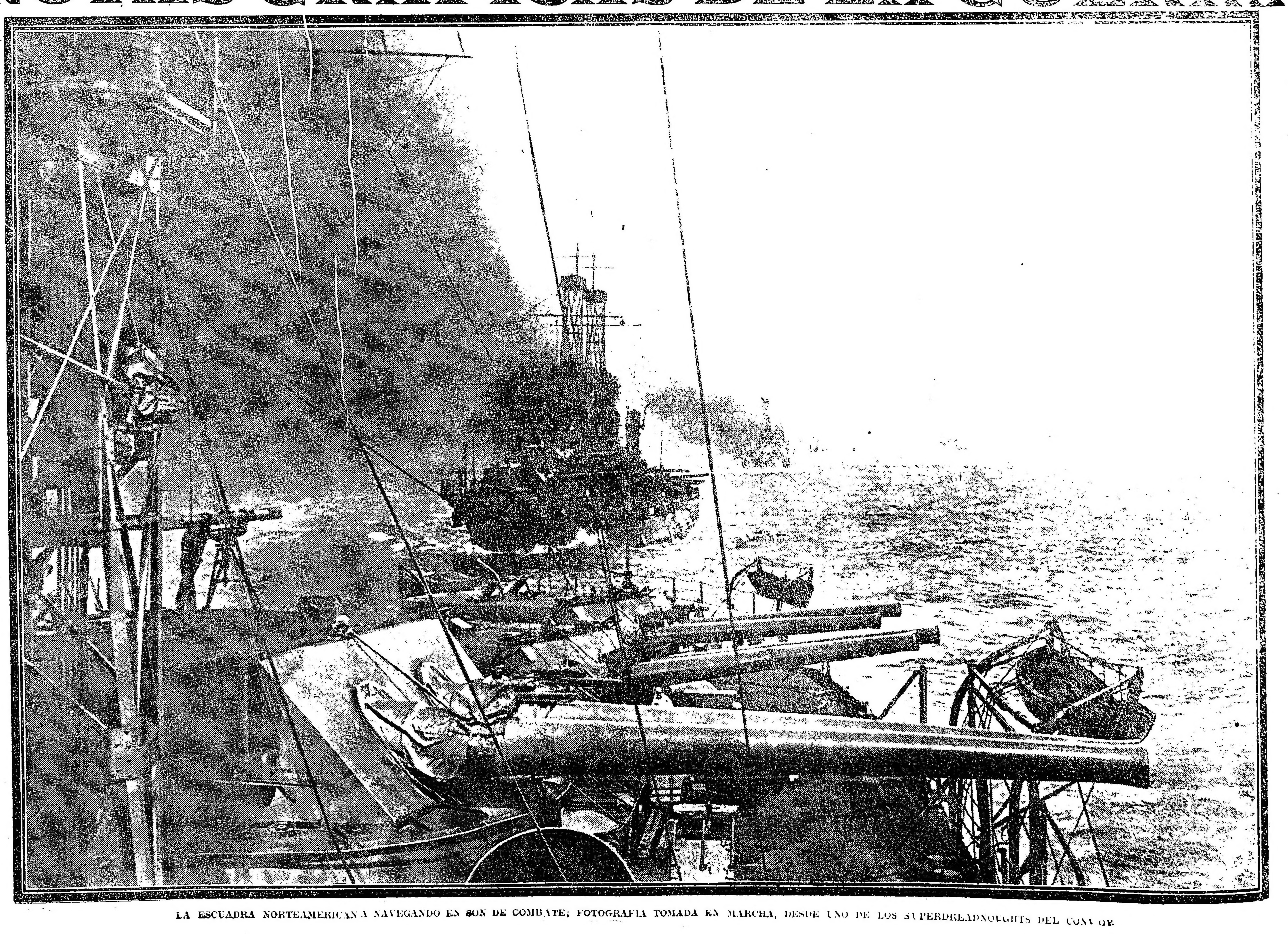

LA ESCUADRA NORTEAMERICANA NAVEGANDO EN SON DE COMBATE; FOTOGRAFIA TOMADA EN MARCHA, DESDE UNO DE LOS SUPERDREADNOUGHTS DEL CONVOY